

# Komputer Aspire Serii 9800

Instrukcja Obsługi

Copyright © 2006. Acer Incorporated.  
Wszelkie prawa zastrzeżone.

Instrukcja obsługi komputera serii Aspire 9800  
Wydanie oryginalne: 03/2006

Publikacja ta podlega okresowym zmianom zawartych w niej informacji, bez obowiązku powiadamiania kogokolwiek o wprowadzonych poprawkach lub zmianach. Zmiany, o których mowa, zostaną uwzględnione w nowych wydaniach tej instrukcji lub dodatkowych dokumentach i publikacjach. Firma nie udziela żadnych zabezpieczeń lub gwarancji, zarówno wyraźnych, jak i domniemanych, w odniesieniu do niniejszej publikacji, a w szczególności domniemanych gwarancji przydatności handlowej lub przydatności do określonego celu.

W przewidzianym miejscu poniżej należy zapisać oznaczenie modelu, numer seryjny, datę zakupu oraz miejsce zakupu. Numer seryjny i oznaczenie modelu znajdują się na etykiecie przymocowanej do komputera. Cała korespondencja związana z urządzeniem powinna zawierać numer seryjny, oznaczenie modelu i informacje dotyczące zakupu.

Żadnej z części tej publikacji nie można kopiować, zapisywać w systemie odzyskiwania danych lub transmitować, w jakiegokolwiek formie ani z użyciem jakichkolwiek środków elektronicznych, mechanicznych, poprzez fotokopie, nagrywanie albo wykonywane w inny sposób, bez wcześniejszej pisemnej zgody firmy Acer Incorporated.

Notebook PC serii Aspire 9800

Oznaczenie modelu: \_\_\_\_\_

Numer seryjny: \_\_\_\_\_

Data zakupu: \_\_\_\_\_

Miejsce zakupu: \_\_\_\_\_

Acer oraz logo Acer są zastrzeżonymi znakami towarowymi Acer Incorporated. Nazwy produktów lub znaki towarowe innych firm użyto w niniejszej instrukcji jedynie w celach identyfikacji i są one własnością odpowiednich firm.

# Informacje dotyczące bezpieczeństwa i wygody użytkownika

## Instrukcje bezpieczeństwa

Instrukcje te należy dokładnie przeczytać. Zachowaj ten dokument do wykorzystania w przyszłości. Stosować się do wszystkich ostrzeżeń i instrukcji umieszczonych na urządzeniu.

### Wyłączanie urządzenia przed przystąpieniem do czyszczenia

Przed przystąpieniem do czyszczenia należy odłączyć urządzenie od ściennego gniazda zasilania. Nie stosować środków czyszczących w płynie i w aerozolu. Do czyszczenia używać wilgotnej szmatki.

### Ostrzeżenia

- Nie należy używać urządzenia w pobliżu wody.
- Nie ustawiać urządzenia na niestabilnych wózkach, stojakach lub stołach. Grozi to upadkiem urządzenia, co mogłoby spowodować jego poważne uszkodzenie.
- Szczeliny i otwory służą do wentylacji, co ma na celu zapewnienie prawidłowego działania urządzenia i zabezpieczenie przed przegrzaniem. Szczeliny te nie mogą być blokowane lub przykrywane. Tych otworów nigdy nie wolno blokować umieszczając urządzenie na łóżku, sofie, dywanie lub innych podobnych powierzchniach. Nigdy nie umieszczać urządzenia w pobliżu grzejników lub węzłów cieplnych albo w zabudowanych instalacjach, o ile nie zostanie zagwarantowana prawidłowa wentylacja.
- Nigdy nie wolno wkładać żadnych przedmiotów do wnętrza urządzenia, ponieważ mogłoby dojść do zetknięcia z miejscami pod wysokim napięciem lub do zwarcia części, czego skutkiem mógłby być pożar lub porażenie prądem. Nie wolno dopuszczać do rozlania jakichkolwiek płynów na urządzenie.
- Aby uniknąć uszkodzenia wewnętrznych części składowych i zapobiec wyciekowi elektrolitu z akumulatora, nie należy umieszczać urządzenia na drgającej powierzchni.

### Korzystanie z zasilania elektrycznego

- Urządzenie należy eksploatować stosując zasilanie energią elektryczną zgodnie z informacjami podanymi na tabliczce znamionowej. Jeżeli nie ma pewności co do rodzaju dostępnego zasilania energią elektryczną, należy skontaktować się z dostawcą lub lokalnym zakładem energetycznym.
- Nie wolno umieszczać żadnych przedmiotów na przewodzie zasilającym. Nie umieszczać urządzenia w miejscach narażonych na przydeptywanie przewodu zasilającego.
- Jeżeli wykorzystywany jest przedłużacz, należy sprawdzić, czy łączny pobór mocy sprzętu podłączonego do przedłużacza, nie przekracza parametrów obciążenia przedłużacza. Należy także sprawdzić, czy całkowity pobór prądu wszystkich urządzeń podłączonych do gniazdka ściennego nie przekracza maksymalnego obciążenia bezpiecznika.

- Nie wolno przeciążać gniazdka, listwy lub rozdzielacza elektrycznego przyłączając zbyt wiele urządzeń. Całkowite obciążenie systemu nie może przekraczać 80% wartości znamionowej obciążenia odgałęzienia obwodu. Gdy stosuje się listwę zasilającą, obciążenie nie może przekraczać 80% wartości znamionowej obciążenia wejściowego listwy.
- Zasilacz sieciowy jest zaopatrzony w trójprzewodową wtyczkę z uziemieniem. Wtyczka ta pasuje tylko do gniazda zasilającego z uziemieniem. Przed przyłączeniem wtyczki zasilacza należy upewnić się, czy gniazdo zasilające jest prawidłowo uziemione. Nie przyłączać wtyczki do nieuziemionego gniazda zasilającego. Zwrócić się do swego elektryka w celu uzyskania szczegółowych informacji.



.....

**Ostrzeżenie! Kołek uziemiający stanowi element bezpieczeństwa. Skutkiem korzystania z gniazda zasilającego, które nie jest prawidłowo uziemione, może być porażenie prądem elektrycznym i/lub obrażenia ciała.**



.....

**Uwaga:** Kołek uziemiający zapewnia również dobre zabezpieczenie przed nieprzewidzianymi zakłóceniami generowanymi przez inne urządzenia elektryczne, znajdujące się w sąsiedztwie, które mogą przeszkadzać w prawidłowej pracy tego urządzenia.

- Do zasilania tego urządzenia, należy używać jedynie przewodów zasilających prawidłowego typu (dostarczanych z akcesoriami). Powinny to być przewody z możliwością odłączenia: Certyfikowane przez CSA, wymienione na liście UL, typ SPT-2, minimalne parametry 7A 125V, posiadające aprobatę VDE lub ich odpowiedniki. Maksymalna długość przewodu wynosi 15 stóp (4,6 metra).

## Obsługa techniczna urządzenia

Nie podejmować samodzielnych napraw urządzenia, ponieważ otwarcie lub zdjęcie pokryw może spowodować narażenie na działanie niebezpiecznego napięcia elektrycznego lub na inne niebezpieczeństwa. Wszelkie prace serwisowe należy powierzać wykwalifikowanym pracownikom serwisu.

Urządzenie należy odłączyć od ściennego gniazda zasilania i skontaktować się z wykwalifikowanym personelem serwisu, w następujących okolicznościach:

- gdy doszło do uszkodzenia lub przetarcia przewodu zasilającego lub wtyczki przewodu,
- jeżeli do wnętrza urządzenia został wylany płyn,
- jeżeli urządzenie zostało narażone na działanie deszczu lub wody,
- jeżeli urządzenie zostanie upuszczone lub dojdzie do uszkodzenia jego obudowy,
- jeżeli urządzenie wykazuje wyraźne zmiany w działaniu, oznaczające potrzebę naprawy,
- jeżeli urządzenie nie działa normalnie mimo stosowania się do zasad przedstawionych instrukcji obsługi - należy regulować tylko te parametry.



.....

**Uwaga:** Należy dokonywać tylko tych regulacji, które zostały opisane w instrukcji obsługi, ponieważ wprowadzenie nieprawidłowych ustawień może spowodować uszkodzenie i często będzie wymagać dużego nakładu pracy wykwalifikowanego technika, aby przywrócić normalny stan urządzenia.

## Wymiana pakietu akumulatora

Komputery serii notebook PC wykorzystują akumulator litowy. Akumulator należy wymieniać tylko na akumulator takiego samego typu, jak akumulator dostarczony wraz z urządzeniem. Użycie innego akumulatora może spowodować pożar lub wybuch.



.....

**Ostrzeżenie! Nieprawidłowa obsługa akumulatorów może spowodować wybuch. Nie wolno ich rozmontowywać lub narażać na działanie ognia. Przechowuj je poza zasięgiem dzieci. Likwidując zużyte akumulatory należy stosować się do lokalnych regulacji prawnych.**

## Bezpieczeństwo linii telefonicznej

- Przed przystąpieniem do naprawy lub rozmontowania urządzenia należy odłączyć wszystkie linie telefoniczne od gniazda ściennego.
- Należy unikać używania telefonu (innego niż bezprzewodowy) podczas burzy z wyładowaniami. Istnieje niebezpieczeństwo porażenia prądem w wyniku wyładowania atmosferycznego.



.....

**Ostrzeżenie! Ze względów bezpieczeństwa, podczas dodawania lub wymiany elementów składowych nie należy stosować niezgodnych części. Konsultować ze swym dostawcą możliwości zakupu.**

## Zalecenia dotyczące utylizacji

Likwidując to urządzenie elektroniczne nie należy wyrzucać go do śmietnika. Aby zminimalizować skażenie i zapewnić maksymalną ochronę globalnego środowiska naturalnego, należy urządzenie przetworzyć do ponownego wykorzystania. Aby uzyskać więcej informacji o regulacjach prawnych dotyczących zużytego sprzętu elektrycznego i elektronicznego (WEEE), odwiedź witrynę <http://global.acer.com/about/environmental.htm>.



### Poradnictwo dotyczące rtęci

W przypadku projektorów lub produktów elektronicznych, zawierających monitor lub wyświetlacz LCD/CRT:

Lampa (lampy) wewnątrz tego produktu zawierają rtęć i m uszą być zawrócone do ponownego wykorzystania lub utylizowane zgodnie z miejscowymi, stanowymi lub federalnymi przepisami prawa. Aby uzyskać więcej informacji, skontaktuj się z Electronic Industries Alliance w witrynie [www.eiae.org](http://www.eiae.org). W serwisie [www.lamprecycle.org](http://www.lamprecycle.org) można zapoznać się z informacjami dotyczącymi utylizacji lamp.



## Porady oraz informacje o wygodzie użytkowania

Użytkownicy komputerów mogą uskarżać się na przemęczenie wzroku i ból głowy po długim okresie pracy. Po wielu godzinach spędzonych na pracy przed komputerem użytkownicy są także narażeni na obrażenia ciała. Okresy długiej pracy, nieodpowiednia pozycja ciała, złe nawyki pracy, stres, niewłaściwe warunki pracy, osobisty stan zdrowia oraz inne czynniki znacznie zwiększają ryzyko doznania obrażeń ciała.

Nieprawidłowe użytkowanie komputera może prowadzić do zespołu kanału nadgarstka, zapalenia ścięgna, zapalenia pochewki ścięgna lub innych zaburzeń układu mięśniowo-szkieletowego. W dłoniach, nadgarstkach, ramionach, barkach, karku lub plecach mogą pojawiać się następujące objawy:

- wrazenie drętwienia, palenia lub kłucia
- bolesność, podrażnienia lub wrażliwość
- ból, opuchlizna lub pulsowanie
- sztywność lub napięcie
- chłód lub osłabienie

W przypadku stwierdzenia występowania takich symptomów lub innych powtarzających się i/lub utrzymujących się stale objawów związanych z użytkowaniem komputera, należy natychmiast poradzić się lekarza oraz poinformować o tym dział bezpieczeństwa i higieny pracy.

W poniższej części przedstawiono porady dotyczące bardziej wygodnego użytkowania komputerów.

### Określanie swej strefy komfortu

Określ swą strefę komfortu dostosowując kąt widzenia monitora, stosując podnóżek lub zwiększając wysokość siedzenia w taki sposób, aby uzyskać maksymalną wygodę. Stosuj się do poniższych rad:

- powstrzymuj się od pozostawiania zbyt długo w jednej stałej pozycji
- unikaj przygarbiania się i/lub odchylenia do tyłu
- regularnie wstawaj i spaceruj w celu zlikwidowania napięcia mięśni nóg
- rób krótkie przerwy, aby dać odpocząć karkowi i barkom
- unikaj naprężania mięśni lub unoszenia barków
- zewnętrzny wyświetlacz, klawiaturę oraz myszkę instaluj prawidłowo, zapewniając dogodny odległości
- jeżeli częściej patrzysz na monitor niż na dokumenty, ustaw monitor na środku biurka, aby zminimalizować napięcie karku

### Jak dbać o swój wzrok

Długie godziny patrzenia, noszenie niewłaściwych okularów lub szkieł kontaktowych, odbłaski, zbyt silne oświetlenie pomieszczenia, nieostrość obrazu na ekranie, bardzo małe litery oraz niski kontrast wyświetlacza mogą powodować zmęczenie oczu. W poniższych podpunktach podano sugestie dotyczące zmniejszania zmęczenia oczu.

### Oczy

- Często dawaj odpocząć oczom.
- Rób regularne przerwy dla oczu odwracając wzrok od monitora i skupiając go na odległym punkcie.
- Często mrugaj, aby nie dopuścić do wyschnięcia oczu.

### Wyświetlacz

- Utrzymuj wyświetlacz w czystości.
- Głowę trzymaj wyżej niż górna krawędź wyświetlacza, tak aby patrząc na jego środek oczy były skierowane w dół.
- Ustaw jasność i/lub kontrast wyświetlacza na poziomie komfortowym dla podwyższonej czytelności tekstu oraz przejrzystości grafiki.
- Wyeliminuj odbłaski i odbicia światła poprzez:
  - ustawienie wyświetlacza w taki sposób, aby był zwrócony bokiem w kierunku okna lub innego źródła światła,
  - zminimalizowanie oświetlenia pomieszczenia dzięki zastosowaniu zasłon, rolet lub żaluzji
  - stosowanie oświetlenia specjalnego,
  - zmianę kąta widzenia wyświetlacza
  - stosowanie filtra redukującego odbłaski
  - stosowanie osłon na wyświetlacz, na przykład kawałka kartonu umieszczonego na górnej, przedniej krawędzi wyświetlacza.
- Unikaj ustawiania wyświetlacza pod niewygodnym kątem widzenia.
- Unikaj patrzenia przez dłuższy czas na jasne źródła światła, na przykład w otwarte okno.

## Rozwijanie dobrych nawyków pracy

Rozwijaj następujące nawyki pracy, aby zapewnić bardziej relaksujące i produktywne użytkowanie swego komputera:

- Regularnie i często rób krótkie przerwy.
- Wykonuj jakieś ćwiczenia rozciągające.
- Oddychaj świeżym powietrzem tak często, jak jest to możliwe.
- Uprawiaj regularnie ćwiczenia i dbaj o kondycję.



.....

**Ostrzeżenie! Nie zalecamy używania komputera na kanapie lub łóżku. Jeżeli nie da się tego uniknąć, pracuj krótko, rób częste przerwy i wykonuj jakieś ćwiczenia rozciągające.**



.....

**Uwaga:** W celu uzyskania szczegółowych informacji należy zapoznać się z rozdziałem "Przepisy i uwagi dotyczące bezpieczeństwa" na stronie 96 w AcerSystem User's Guide.



# Na początek

Dziękujemy za wybranie notebooka PC serii Acer dla celów realizacji potrzeb w zakresie mobilnego przetwarzania.

## Instrukcje

Aby pomóc w korzystaniu z komputera Acer, opracowaliśmy zestaw instrukcji:



Jako pierwszy można wymienić poster **Dla początkujących...**, który pomoże użytkownikom rozpocząć ustawianie komputera.



Drukowana **Instrukcja Obsługi** przedstawia podstawowe właściwości i funkcje nowego komputera. Aby uzyskać więcej informacji o tym, w jaki sposób nowy komputer może pomóc Ci być bardziej produktywnym, zapoznaj się z **AcerSystem User's Guide**. Przewodnik ten zawiera szczegółowe informacje dotyczące takich tematów, jak narzędzia systemowe, odzyskiwanie danych, opcje rozszerzeń oraz rozwiązywanie problemów. Oprócz nich, zawiera także informacje na temat gwarancji oraz informacje dotyczące bezpieczeństwa pracy z komputerem przenośnym. Jest on dostępny w formie elektronicznej jako dokument w formacie Portable Document Format (PDF) i jest dostarczany jako zapisany w Twoim notebooku. Wykonaj poniższe czynności, aby uzyskać do niego dostęp:

- 1 Kliknij **Start, Wszystkie programy, AcerSystem**.
- 2 Kliknij **AcerSystem User's Guide**.

**Uwaga:** Aby można było przeglądać ten plik, konieczne jest zainstalowanie programu Adobe Reader. Jeżeli w komputerze nie zainstalowano programu Adobe Reader, kliknięcie **AcerSystem User's Guide** spowoduje uruchomienie instalatora programu Adobe Reader. W celu dokończenia instalacji należy wykonać instrukcje wyświetlane na ekranie. Instrukcje dotyczące używania programu Adobe Reader, znajdują się w menu **Pomocy i obsługi technicznej**.

## Podstawowe porady i wskazówki dotyczące używania komputera

### Włączanie i wyłączanie komputera

Aby włączyć komputer, należy nacisnąć i zwolnić przycisk zasilania znajdujący się poniżej ekranu LCD obok klawiszy szybkiego uruchamiania programów. Zobacz **"Widok z przodu" na stronie 15**, w celu uzyskania informacji o położeniu przycisku zasilania.

Aby wyłączyć zasilanie, należy wykonać jedną z czynności:

- Użycie polecenia zamknięcia systemu Windows  
Kliknij **Start, Wyłączenie komputera**; następnie kliknij **Wyłącz**.
- Użycie przycisku zasilania  
Można także zakończyć działanie komputera, zamykając pokrywę wyświetlacza lub naciskając klawisz skrótu wstrzymania komputera **<Fn> + <F4>**.



**Uwaga:** Jeżeli nie możesz wyłączyć zasilania komputera normalnie, wtedy w celu zakończenia pracy komputera naciśnij i przytrzymaj przycisk zasilania dłużej niż przez cztery sekundy. Po wyłączeniu komputera, przed jego ponownym włączeniem należy odczekać co najmniej dwie sekundy.

## Dbanie o komputer

Komputer będzie służył dobrze, jeżeli użytkownik będzie o niego dbał.

- Nie wystawiaj komputera na bezpośrednie światło słoneczne. Nie umieszczaj go w pobliżu źródeł ciepła, takich jak grzejnik.
- Nie wystawiaj komputera na działanie temperatur niższych niż 0 °C (32 °F) lub wyższych niż 50 °C (122 °F).
- Nie narażaj komputera na działanie pól magnetycznych.
- Nie wystawiaj komputera na działanie deszczu lub wilgoci.
- Nie dopuszczaj do wylania na komputer wody lub innych płynów.
- Nie dopuszczaj do poddawania komputera silnym wstrząsom i wibracji.
- Nie dopuszczaj do zakurzenia i zabrudzenia komputera.
- Nigdy nie stawiaj przedmiotów na komputerze.
- Nigdy nie trzaskaj pokrywę wyświetlacza podczas jej zamykania.
- Nigdy nie umieszczaj komputera na nierównych powierzchniach.

## Dbanie o zasilacz prądu przemiennego

Poniżej przedstawiono kwestie ważne dla żywotności zasilacza:

- Nie wolno podłączać zasilacza do innych urządzeń.
- Nie wolno stawiać na przewodzie zasilającym ani umieszczać na nim ciężkich przedmiotów. Przewód zasilający oraz inne kable należy starannie układać, z dala od miejsc przemieszczania się ludzi.
- Odłączając przewód zasilający, nie wolno ciągnąć za przewód, tylko za wtyczkę.
- Gdy używa się przedłużacza, znamionowa wartość natężenia prądu podłączonego sprzętu, nie powinna przekraczać wartości znamionowej natężenia prądu przedłużacza. Także, łączna wartość znamionowa natężenia prądu wszystkich urządzeń podłączonych do pojedynczego gniazdka ściennego nie powinna przekraczać wartości znamionowej bezpiecznika.

## Obsługa pakietu akumulatora

Poniżej przedstawiono kwestie ważne dla żywotności pakietu akumulatora:

- Wymieniając akumulator należy użyć akumulatora tego samego typu. Przed wymianą lub wyjęciem akumulatora należy wyłączyć zasilanie.
- Nie wolno rozbierać akumulatora na części. Akumulatory należy przechowywać poza zasięgiem dzieci.
- Akumulatory należy utylizować w sposób zgodny z lokalnymi przepisami. W miarę możliwości należy je poddawać recyklingowi.

## Czyszczenie i obsługa serwisowa

Podczas czyszczenia komputera, należy wykonać następujące czynności:

- 1 Wyłącz zasilanie komputera i wyjmij pakiet akumulatora.
- 2 Odłącz zasilacz prądu przemiennego.
- 3 Używaj miękkiej, wilgotnej szmatki. Nie stosuj środków czyszczących w płynie i w aerozolu.

Jeżeli wystąpi dowolna z poniższych sytuacji:

- komputer został upuszczony lub została uszkodzona jego obudowa,
- komputer nie działa normalnie

zapoznaj się z informacjami przedstawionymi w punkcie "**Często zadawane pytania**" na stronie 37.



Informacje dotyczące bezpieczeństwa i wygody użytkownika	iii
Instrukcje bezpieczeństwa	iii
Zalecenia dotyczące użycia	vi
Porady oraz informacje o wygodzie użytkownika	vii
Na początek	ix
Instrukcje	ix
Podstawowe porady i wskazówki dotyczące używania komputera	ix
Włączanie i wyłączenie komputera	ix
Dbanie o komputer	x
Dbanie o zasilacz prądu przemiennego	x
Obsługa pakietu akumulatora	xi
Czyszczenie i obsługa serwisowa	xi
Acer Empowering Technology	1
Hasło Empowering Technology	1
Acer eNet Management	2
Acer ePower Management	4
Acer ePresentation Management	7
Acer eDataSecurity Management	8
Acer eLock Management	9
Acer eRecovery Management	11
Acer eSettings Management	13
Acer ePerformance Management	14
Zapoznanie z notebookiem Acer	15
Widok z przodu	15
Zbliżenie z przodu	16
Widok z lewej strony	17
Widok z prawej strony	18
Widok z tyłu	19
Widok od strony podstawy	20
Dane techniczne	21
Wskaźniki	28
Klawisze szybkiego uruchamiania programów	29
Touchpad	30
Podstawowe informacje o obsłudze touchpada	30
Używanie klawiatury	32
Klawisze blokad i osadzony blok klawiszy numerycznych	32
Klawisze Windows	33
Klawisze skrótów	34
Klawisze specjalne	36
Wysuwanie tacy napędu optycznego (CD lub DVD)	37
Używanie blokady zabezpieczającej komputer	37
Audio	38
Regulacja głośności	38
Acer OrbiCam	39
Uruchamianie Acer OrbiCam	40
Zmiana ustawień Acer OrbiCam	40
Przechwytywanie zdjęć/obrazu wideo	42
Używanie Acer OrbiCam jako kamery internetowej	43
Włączanie Acer VisageON	43
Korzystanie z narzędzi systemowych	46
Acer GridVista (zgodność ze standardem obsługi dwóch okien wyświetlania)	46
Launch Manager	48
Norton AntiVirus	49
Często zadawane pytania	50

# Zawartość

Zgłaszanie potrzeby obsługi serwisowej	54
Międzynarodowa gwarancja podróznego (International Travelers Warranty; ITW)	54
Zanim zatelefonujesz	54
Acer Arcade	55
48-przyciskowy pilot zdalnego sterowania	56
Funkcje pilota zdalnego sterowania	57
Znajdowanie i odtwarzanie zawartości	59
Ustawienia	59
Elementy sterowania programu Arcade	60
Elementy nawigacji	60
Elementy sterowania odtwarzacza	61
Wirtualna klawiatura	61
Tryb Background (Tlo)	62
Cinema (Kino)	62
Ustawienia	63
Album	64
Edycja obrazów	64
Ustawienia pokazu slajdów	65
Video	65
Odtwarzanie pliku video	65
Przechwytywanie video (tylko modele TV)	66
Zdjęcie	66
Edycja video	66
Music (Muzyka)	67
Telewizja (wybrane modele)	67
Funkcja przesunięcia czasowego	68
Nagrane programy TV	68
Tworzenie harmonogramu nagrywania	69
Przewodnik programowy	69
Odszukaj program	69
Ustawienia telewizora	69
Stosowanie funkcji TeleText	70
Nagrywanie dysków DVD	71
Authoring dysków CD/DVD	71
Przenoszenie notebooka PC	72
Odłączanie wyposażenia zewnętrznego	72
W podróży	72
Przygotowanie komputera	72
Co należy brać ze sobą na spotkania	73
Zabieranie komputera do domu	73
Przygotowanie komputera	73
Co należy wziąć ze sobą	74
Zalecenia dodatkowe	74
Konfiguracja biura domowego	74
Podróżowanie z komputerem	74
Przygotowanie komputera	74
Co należy wziąć ze sobą	75
Zalecenia dodatkowe	75
Podróże zagraniczne z komputerem	75
Przygotowanie komputera	75
Co należy wziąć ze sobą	75
Zalecenia dodatkowe	76
Zabezpieczanie komputera	76

Używanie blokady zabezpieczającej komputer	76
Używanie haseł	76
Wprowadzanie haseł	77
Ustawianie haseł	77
Rozszerzanie poprzez instalowanie opcji	78
Opcje połączeń	78
Faks/modem transmisji danych	78
Wbudowane funkcje sieciowe	79
Szybka komunikacja poprzez podczerwień (FIR)	79
Uniwersalna magistrala szeregową (USB)	80
Port IEEE 1394	80
Gniazdo kart PC	81
ExpressCard	82
Instalowanie pamięci	83
Przyłączanie kabla telewizyjnego i audio-wideo	84
Kreator konfiguracji funkcji telewizyjnych Acer Arcade (Windows XP Home i Professional)	87
Program narzędziowy BIOS	88
Sekwencja startowa systemu	88
Włączanie odzyskiwania systemu z dysku (disk-to-disk recovery)	88
Hasło	88
Używanie oprogramowania	89
Odtwarzanie filmów DVD	89
Zarządzanie energią	90
Acer eRecovery Management	91
Tworzenie kopii zapasowej	91
Przywracanie danych z kopii zapasowej	92
Tworzenie dysku CD fabrycznego domyślnego obrazu oprogramowania	92
Ponowna instalacja oprogramowania standardowego bez CD	93
Zmiana hasła	93
Rozwiązywanie problemów	94
Porady dotyczące rozwiązywania problemów	94
Komunikaty o błędach	94
Przepisy i uwagi dotyczące bezpieczeństwa	96
Zgodność z wytycznymi ENERGY STAR	96
Oświadczenie zgodności z wymaganiami FCC	96
Uwagi dotyczące modemu	97
Oświadczenie o zgodności urządzenia laserowego	98
Oświadczenie o jakości wyświetlania pikseli wyświetlacza LCD	98
Uwaga o ochronie praw autorskich firmy Macrovision	99
Uwagi prawne dotyczące urządzenia radiowego	99
Informacje ogólne	99
Unia Europejska (EU)	99
Wymagania bezpieczeństwa FCC RF	100
Kanada – Zwolnienie z konieczności licencjonowania urządzeń radiokomunikacyjnych emitujących niski poziom energii (RSS-210)	102
Federal Communications Commission	
Declaration of Conformity	103
Declaration of Conformity for CE Marking	104
LCD panel ergonomic specifications	105
Indeks	106





# Acer Empowering Technology

Innowacyjna technika Empowering Technology firmy Acer ułatwia dostęp do często używanych funkcji oraz zarządzanie Twoim nowym notebookiem firmy Acer. Ten pasek, domyślnie wyświetlany w prawym górnym rogu ekranu, udostępnia następujące przydatne funkcje:

- **Acer eNet Management** inteligentnie łączy z sieciami w zależności od lokalizacji.
- **Acer ePower Management** wydłuża żywotność baterii dzięki uniwersalnym profilom użytkowania.
- **Acer ePresentation Management** umożliwia połączenie z projektorem oraz w najwygodniejszy sposób dopasowuje ustawienia wyświetlania.
- **Acer eDataSecurity Management** chroni dane hasłami oraz zaawansowanymi algorytmami szyfrowania.
- **Acer eLock Management** ogranicza dostęp do zewnętrznych nośników magazynowania.
- **Acer eRecovery Management** tworzy kopie zapasowe/przywraca dane elastycznie, niezawodnie oraz w całości.
- **Acer eSettings Management** zapewnia dostęp do informacji systemowych i łatwą ich zmianę.
- **Acer ePerformance Management** poprawia wydajność systemu poprzez optymalizację przestrzeni dyskowej, pamięci oraz ustawień rejestru.



Aby uzyskać dodatkowe informacje, kliknij pasek narzędzi Empowering Technology prawym przyciskiem myszy i wybierz funkcję Help (Pomoc) lub Tutorial (Samouczek).

## Hasło Empowering Technology

Przed rozpoczęciem korzystania z funkcji Acer eLock Management oraz Acer eRecovery Management należy ustawić hasło Empowering Technology. Kliknij pasek narzędzi Empowering Technology prawym przyciskiem myszy i wybierz pozycję "**Password Setup**" (Konfiguracja hasła). Jeśli hasło Empowering Technology nie zostało ustawione, oprogramowanie poprosi o wykonanie tej czynności z chwilą pierwszego uruchomienia programu Acer eLock Management lub Acer eRecovery Management.



**Uwaga:** Jeżeli hasło zostanie utracone, nie będzie możliwości przywrócenia stanu początkowego, jak tylko ponowne sformatowanie notebooka lub udanie się z notebookiem do Centrum Obsługi Technicznej firmy Acer. Należy zapamiętać lub zapisać swoje hasło.

## Acer eNet Management

Acer eNet Management pomaga w szybki i łatwy sposób podłączyć się zarówno do sieci kablowej, jak i bezprzewodowej, w różnych lokalizacjach. Aby użyć tego narzędzia, należy kliknąć ikonę "**Acer eNet Management**" w notebooku albo uruchomić to narzędzie z menu Start. Można również ustawić opcję, aby program Acer eNet Management uruchamiał się automatycznie po włączeniu komputera PC.

Acer eNet Management automatycznie wykrywa najlepsze ustawienia dla nowej lokalizacji, zapewniając równocześnie swobodę ręcznego dostosowania ustawień do potrzeb użytkownika.



Acer eNet Management może zapisać ustawienia sieciowe dla lokalizacji w profilu oraz automatycznie użyć profilu w trakcie zamiany lokalizacji. Zapisane ustawienia zawierają ustawienia połączenia sieciowego (ustawienia adresu IP i DNS, szczegóły bezprzewodowego punktu dostępowego - wireless AP , itd.), jak również domyślne ustawienia drukarki. Względy bezpieczeństwa i zabezpieczeń określają, że Acer eNet Management nie przechowuje informacji o nazwach użytkowników i haseł.

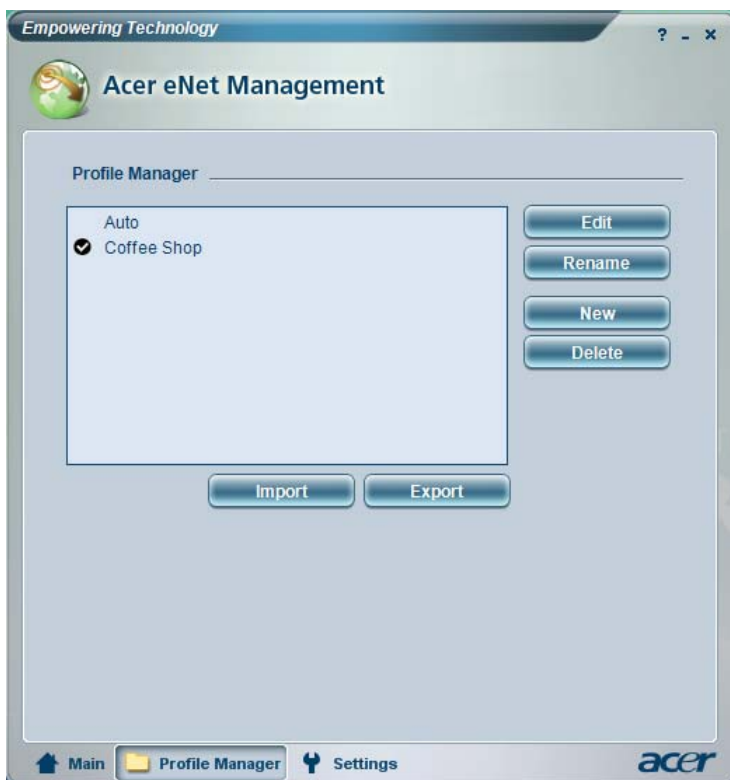

## Acer ePower Management

Acer ePower Management posiada prosty interfejs użytkownika. W celu uruchomienia należy wybrać Acer ePower Management z interfejsu Empowering Technology.

### AC mode (tryb zasilania z zasilacza)

Domyślne ustawienie to "Maximum Performance (Maksymalna wydajność)". Można dostosować prędkość procesora, jasność wyświetlacza LCD i inne ustawienia lub klikać przyciski w celu włączenia/wyłączenia następujących funkcji: Bezprowadowa sieć lokalna, Bluetooth, CardBus, kablowa sieć lokalna FireWire (1394) oraz urządzenie optyczne, jeśli są obsługiwane.

### DC mode (tryb zasilania bateryjnego)

Są cztery predefiniowane profile — Entertainment (Rozrywka), Presentation (Prezentacja), Word Processing (Przetwarzanie tekstu) i Battery Life (Oszczędność baterii). Można również zdefiniować maksymalnie trzy własne profile.

### Tworzenie nowego profilu zasilania:

- 1 Zmień odpowiednio ustawienia zasilania.
- 2 Kliknij przycisk "**Save as ...**" (Zapisz jako ...), aby zapisać nowy profil zasilania.
- 3 Nazwij nowo utworzony profil.
- 4 Określ, czy ten profil dotyczy trybu zasilania z zasilacza, czy trybu zasilania bateryjnego, a następnie kliknij **OK**.
- 5 Nowy profil pojawi się na liście profili.

## Stan naładowania akumulatora

W celu zapoznania się z oszacowaniem czasu pracy akumulatora w czasie rzeczywistym, w oparciu o bieżące zużycie, zobacz panel w dolnej części okna z lewej strony.



Kliknij **"Settings"** (Ustawienia), aby uzyskać dostęp do dodatkowych opcji w celu:

- ustawić alarmy,
- przywrócić domyślne ustawienia fabryczne,
- określić, jakie akcje mają być podjęte w razie zamknięcia pokrywy lub naciśnięcia przycisku zasilania,
- ustawić hasła dostępu do systemu przy wychodzeniu z trybu Hibernation (tryb hibernacji) lub Standby (tryb wstrzymania lub gotowości),
- przejrzeć informacje na temat Acer ePower Management.

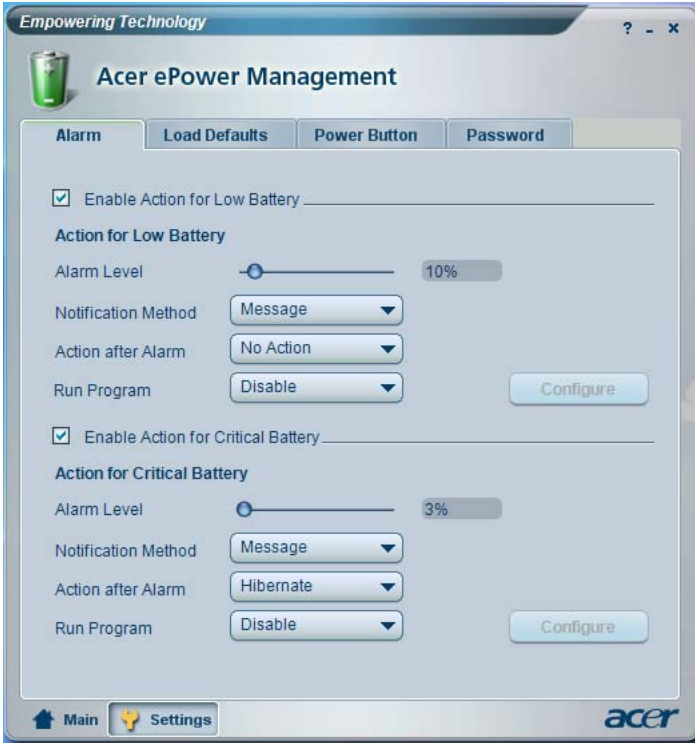

## Acer ePresentation Management

Acer ePresentation Management umożliwia wyświetlanie obrazu z wyświetlacza komputera na zewnętrznym urządzeniu lub projektorze wykorzystując klawisz skrótów: Fn + F5. Jeśli w systemie jest włączona funkcja automatycznego wykrywania sprzętu, a zewnętrzny monitor obsługuje ją, z chwilą podłączenia zewnętrznego monitora wyświetlacz urządzenia wyłącza się. W przypadku korzystania z projektorów i urządzeń zewnętrznych, które nie są wykrywane automatycznie, należy uruchomić program Acer ePresentation Management i wybrać odpowiednie ustawienie ekranu.

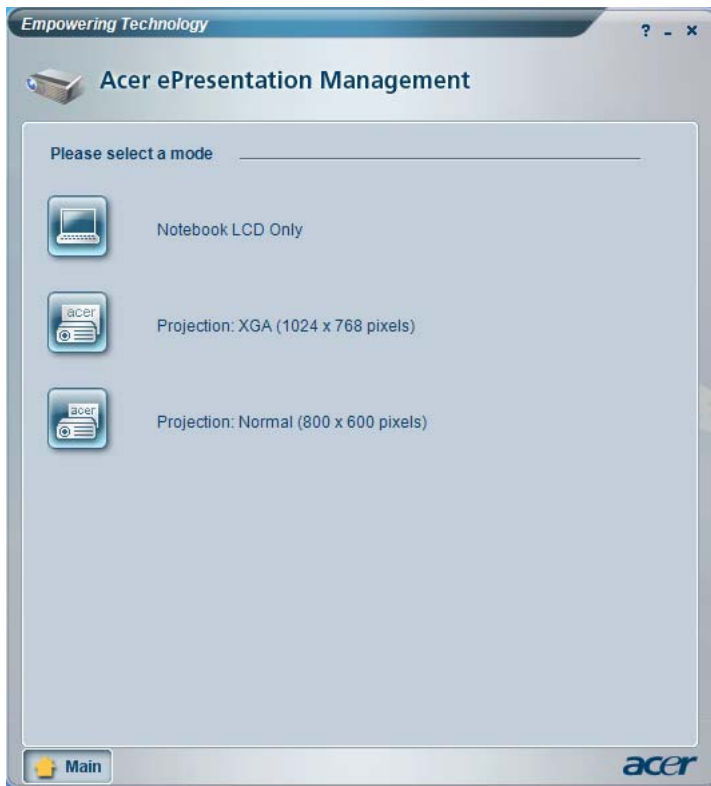

**Uwaga:** Jeśli przywrócona rozdzielczość nie jest prawidłowa po odłączeniu projektora, albo jeśli na zewnętrznym urządzeniu konieczne jest ustawienie rozdzielczości nieobsługiwanej przez oprogramowanie Acer ePresentation Management, samodzielnie określ ustawienia ekranu za pomocą okna Właściwości: Ekran lub programu dostarczonego przez producenta karty graficznej.

## Acer eDataSecurity Management

Acer eDataSecurity Management jest wygodnym programem umożliwiającym szyfrowanie danych, który zabezpieczy Twoje pliki przed dostępem nieupoważnionych osób. Jest w wygodny sposób zintegrowany z programem Windows Explorer jako rozszerzenie powłoki w celu umożliwienia szybkiego szyfrowania/desyfrowania i umożliwia również szyfrowanie plików „w locie” dla aplikacji MSN Messenger oraz Microsoft Outlook.

Kreator instalacji Acer eDataSecurity Management będzie monitorował o hasło nadzorcze oraz domyślne hasło specyficzne przypisane do pliku. To domyślne hasło specyficzne będzie służyć do domyślnego szyfrowania plików lub podczas szyfrowania plików można wpisać własne hasło specyficzne.



**Uwaga:** Hasło użyte do zaszyfrowania pliku jest unikalnym kluczem, którego system wymaga przy późniejszym odszyfrowaniu pliku. Jeśli hasło zostanie utracone, hasło nadzorcze będzie jedynym kluczem, który będzie w stanie rozszyfrować plik. Jeśli oba hasła zostaną utracone, nie będzie możliwości odszyfrowania pliku! **Należy zadbać o bezpieczeństwo przechowywania haseł!**

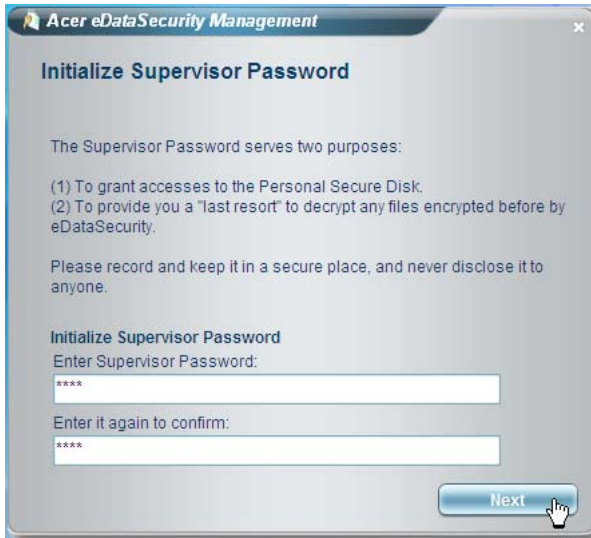



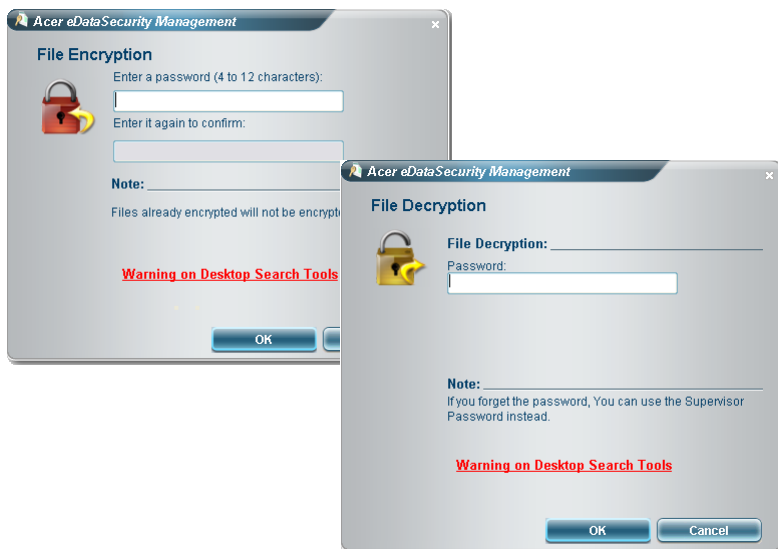

## Acer eLock Management

Acer eLock Management narzędziowym programem zabezpieczającym, który pozwala zamknąć wszystkie wymienne nośniki danych, napędy optyczne oraz stacje dyskietek w celu uniemożliwienia kradzieży danych w czasie, gdy notebook jest nie pilnowany.

- Removable data devices (Wymienne nośniki danych) — to takie jak dyski USB, pamięci USB „pen drive”, pamięci USB flash, urządzenia USB mp3, czytniki kart pamięci USB, dyski IEEE 1394 i wszystkie inne stacje nośników wymiennych, które mogą być zamontowane jako systemy plików podczas podłączania do komputera.
- Optical drive devices (Napędy optyczne) — obejmują wszelkie rodzaje napędów CD-ROM lub DVD-ROM.
- Floppy disk drives (Stacje dyskietek) — wyłącznie dyskietki 3,5 calowe.
- Interfaces (Interfejsy) — port szeregowy, port równoległy, port podczerwieni (IR) oraz Bluetooth.

Aby uaktywnić Acer eLock Management, należy najpierw określić hasło. Po ustawieniu, możesz zastosować blokady urządzeń dowolnego typu. Blokada(-y) będzie ustawiona natychmiast bez konieczności ponownego uruchomienia systemu i pozostanie ustawiona po ponownym uruchomieniu systemu, aż do odblokowania.



**Uwaga:** Jeżeli hasło zostanie utracone, nie będzie możliwości przywrócenia stanu początkowego, jak tylko ponowne sformatowanie notebooka lub udanie się z notebookiem do Centrum Obsługi Technicznej firmy Acer. Należy zapamiętać lub zapisać swoje hasło.

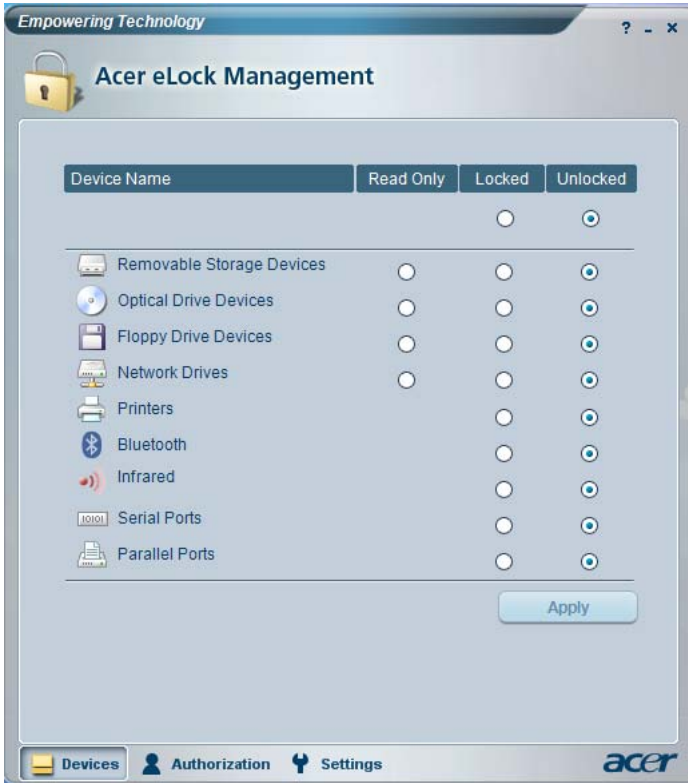

## Acer eRecovery Management

Acer eRecovery Management jest rozbudowanym narzędziem eliminującym potrzebę odzyskiwania danych z dysków dostarczonych przez producenta. Acer eRecovery Management wykorzystuje przestrzeń dyskową na ukrytej partycji Twojego dysku systemowego. Kopie zapasowe utworzone przez użytkownika są przechowywane na dysku D:\. Acer eRecovery Management oferuje funkcje:

- Ochrona hasłem.
- Odzyskiwanie aplikacji i sterowników.
- Tworzenie obrazów/kopii zapasowych danych:
  - Tworzenie kopii zapasowych na dysku twardym (ustawianie punktu odzyskiwania).
  - Tworzenie kopii zapasowych na dyskach CD/DVD.
- Narzędzia odzyskiwania obrazów/danych:
  - Odzyskiwanie z partycji ukrytych (ustawienia fabryczne).
  - Odzyskiwanie z dysku twardego (punkt odzyskiwania ostatnio ustanowiony przez użytkownika).
  - odzyskiwania z dysków CD/DVD.

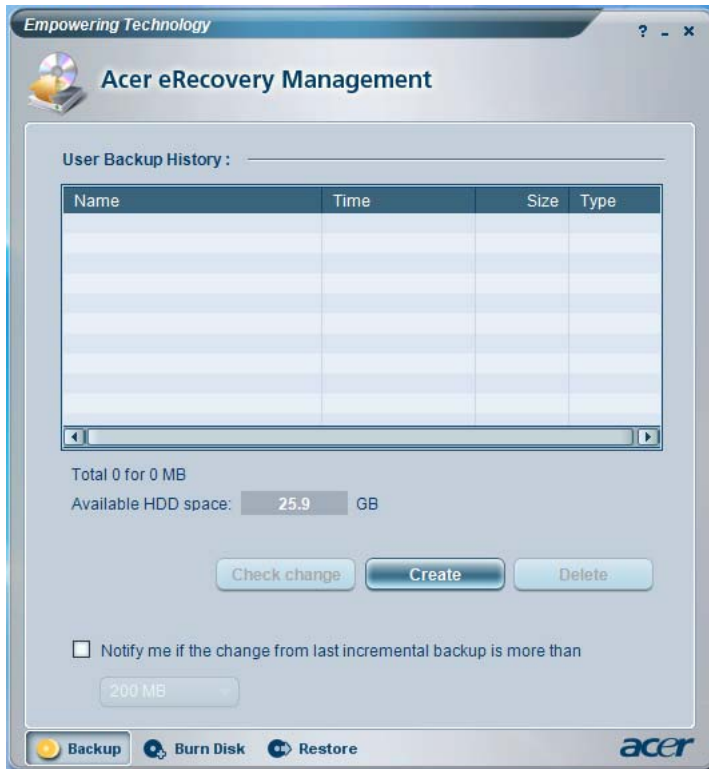

W celu uzyskania szczegółowych informacji należy zapoznać się z rozdziałem "Acer eRecovery Management" na stronie 91 w **AcerSystem User's Guide**.



**Uwaga:** Jeżeli komputer nie został dostarczony z dyskiem Recovery CD lub System CD, prosimy skorzystać z funkcji "System backup to optical disk" programu Acer eRecovery Management w celu zapisania obrazu kopii zapasowej na dysku CD lub DVD. Aby zapewnić najlepsze rezultaty odzyskiwania systemu przy użyciu dysku CD lub programu Acer eRecovery Management, należy odłączyć wszystkie urządzenia zewnętrzne (oprócz zewnętrznego urządzenia Acer ODD [napędu dysku optycznego], jeśli komputer jest wyposażony w taki napęd), łącznie z Acer ezDock.

## Acer eSettings Management

Acer eSettings Management pozwala sprawdzać specyfikację sprzętową, zmieniać hasła BIOS i inne ustawienia systemu Windows oraz obserwować stan systemu.

Acer eSettings Management:

- Oferuje prosty graficzny interfejs użytkownika do nawigacji.
- Wyświetla ogólny stan systemu oraz informacje zaawansowanego trybu monitorowania dla użytkowników zaawansowanych.

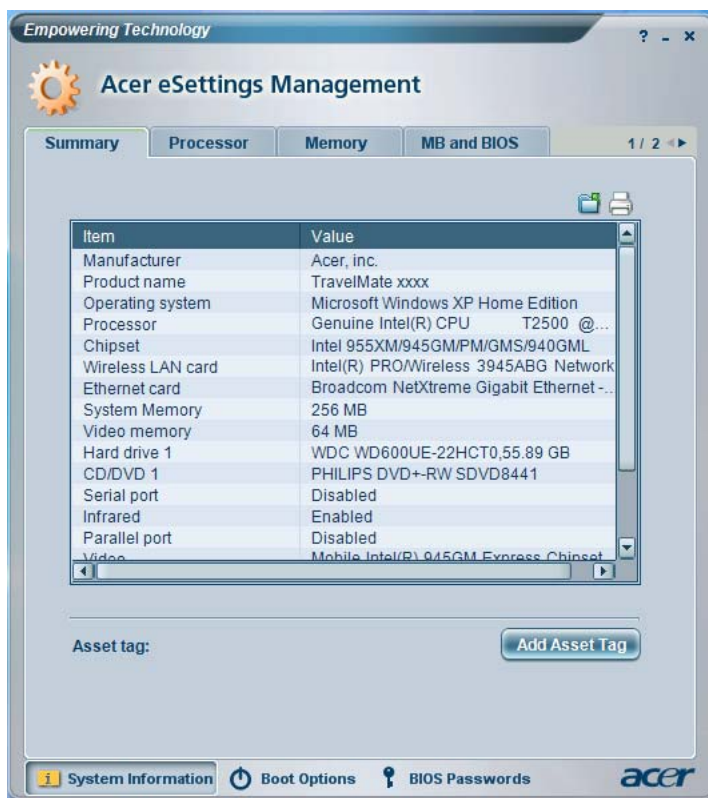

## Acer ePerformance Management

Acer ePerformance Management jest narzędziem optymalizującym system, który znacznie zwiększy wydajność notebooka firmy Acer. Umożliwia wybór następujących opcji w celu zwiększenia ogólnej wydajności systemu:

- Memory optimization (Optymalizacja pamięci) — zwolnienie nieużywanej pamięci oraz kontrola użycia pamięci.
- Disk optimization (Optymalizacja dysku) — usuwanie niepotrzebnych plików i elementów.
- Speed optimization (Optymalizacja prędkości) — poprawa użyteczności i wydajności systemu Windows XP.



# Zapoznanie z notebookiem Acer

Po zestawieniu komputera, jak to przedstawiono na karcie **dla początkujących...**, przyjrzyjmy się nowemu notebookowi Acer ze wszystkich stron.

## Widok z przodu

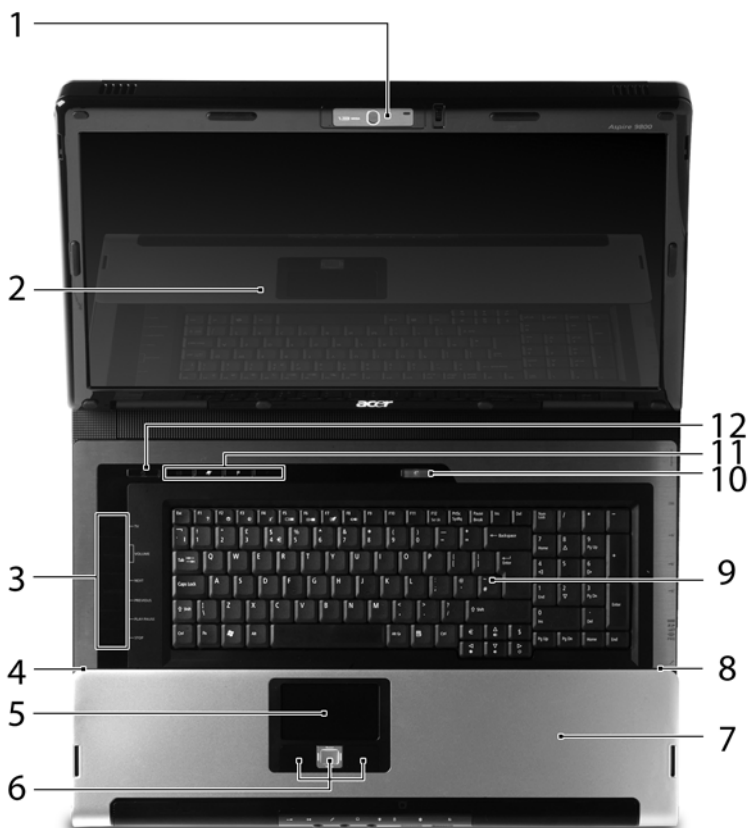

#	Element	Opis
1	Wbudowana kamera	Kamera internetowa o rozdzielczości matrycy 1,3 megapikseli przeznaczona do łączności wideo.
2	Ekran wyświetlacza	Nazywany jest także wyświetlaczem ciekłokrystalicznym (Liquid-Crystal Display; LCD), wyświetla informacje wyjściowe komputera.





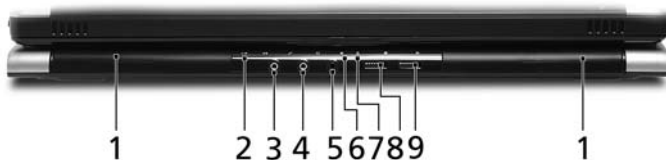

#	Element	Opis
3	Przyciski głośności/ multimedia	Używane podczas korzystania z programu Acer Arcade i innych programów odtwarzania plików multimedialnych.
4/8	Mikrofon	Wewnętrzny mikrofon do rejestracji dźwięku.
5	Touchpad	Urządzenie wskazujące, wrażliwe na dotyk o działaniu podobnym do myszki komputerowej.
6	Przyciski kliknięć (lewy, środkowy i prawy)	Działanie lewego i prawego przycisku jest takie samo, jak działanie lewego i prawego przycisku myszki; środkowy przycisk działa jako 4-kierunkowy przycisk przewijania.
7	Podparcie nadgarstków	Wygodne podparcie dłoni podczas używania komputera.
9	Klawiatura	Służy do wprowadzania danych do komputera.
10/11	Klawisze szybkiego uruchamiania programów	Przyciski przeznaczone do uruchamiania często używanych programów. Zobacz <b>"Klawisze szybkiego uruchamiania programów"</b> na stronie 29 aby uzyskać więcej szczegółowych informacji.
12	Przycisk zasilania	Służy do włączania i wyłączania komputera.

## Zbliżenie z przodu





#	Ikona	Element	Opis
1		Głośniki	Lewy i prawy głośnik zapewniają możliwość słuchania stereofonicznego dźwięku.
2	—...<	Port podczerwieni/ Odbiornik CIR	Umożliwia współpracę z urządzeniami korzystającymi z transmisji w podczerwieni (np. drukarka z transmisją w podczerwieni i komputer obsługujący transmisję w podczerwieni)/Odbiera sygnały z pilota zdalnego sterowania.
3	(↔)	Gniazdo wejścia liniowego	Służy do przyłączania urządzeń liniowego wejścia audio (np. odtwarzacz audio CD, walkman stereo).



#	Ikona	Element	Opis
4		Gniazdo mikrofonowe	Służy do przyłączenia sygnału z zewnętrznych mikrofonów.
5		Gniazdo słuchawkowe/ głośnikowe/wyjścia liniowego z obsługą S/PDIF	Służy do przyłączenia urządzeń liniowego wyjścia audio (np. głośniki, słuchawki).
6		Wskaźnik zasilania	Wskazuje stan zasilania komputera.
7		Wskaźnik akumulatora	Wskazuje stan akumulatora komputera.
8		Przycisk/wskaźnik komunikacji Bluetooth	Włącza/wyłącza funkcję Bluetooth. Świeci informując o stanie komunikacji poprzez Bluetooth.
9		Przycisk/wskaźnik komunikacji bezprzewodowej	Włącza/wyłącza funkcję komunikacji bezprzewodowej. Informuje o stanie komunikacji poprzez bezprzewodową sieć LAN.

## Widok z lewej strony







#	Ikona	Element	Opis
1		Port USB 2.0	Służą do przyłączenia urządzeń USB 2.0 (np. mysz USB, aparat cyfrowy USB).
2		Port modemu (RJ-11)	Służy do przyłączenia linii telefonicznej.
3		Naped optyczny	Wewnętrzny naped optyczny; obsługuje dyski CD lub DVD (w zależności od modelu dysk jest ładowany jest przez włożenie do szczeliny lub położenie na tacy).
4		Wskaźnik dostępu do dysku optycznego	Świeci, kiedy naped optyczny jest aktywny.
5		Przycisk wysuwania napędu optycznego	Wyrzuca dysk optyczny z napędu.

#	Ikona	Element	Opis
6		Otwór wysuwania awaryjnego	Umożliwia wysunięcie tacy napędu optycznego, kiedy komputer jest wyłączony.
7		Zatrask	Blokuje i zwalnia pokrywę.









## Widok z prawej strony



#	Ikona	Element	Opis
1		Zatrask	Blokuje i zwalnia pokrywę.
2		Czytnik kart 5-w-1	Obsługuje karty Secure Digital (SD), MultiMediaCard (MMC), Memory Stick (MS), Memory Stick PRO (MS PRO) i xD-Picture Card (xD).
3		Trzy porty USB 2.0	Służą do przyłączania urządzeń USB 2.0 (np. mysz USB, aparat cyfrowy USB).
4		4-stykowy port IEEE 1394	Służy do przyłączania urządzeń pracujących w standardzie transmisji IEEE 1394.
5		Przycisk wysuwania karty PC z gniazda	Wysuwa kartę PC z gniazda.
6		Gniazdo kart PC	Obsługa jednej karty PC Card Typ II.
7		Gniazdo kart pamięci ExpressCard/54	Obsługuje jeden moduł ExpressCard/54.

## Widok z tyłu



#	Ikona	Element	Opis
1		Gniazdo zasilania prądem stałym	Służy do przyłączenia zasilacza sieciowego prądu przemiennego.
2		Port TV-in	Obsługuje sygnał z analogowych i cyfrowych tunerów TV (wybrane modele).
3	AV-IN	Port AV-in	Obsługuje sygnał z urządzeń audio/wideo (AV) (opcja producenta).
4		Gniazdo blokady Kensington	Do przyłączenia blokady zabezpieczenia komputera, zgodnej z systemem Kensington.
5		Szczeliny wentylacyjne	Umożliwiają utrzymanie niskiej temperatury komputera nawet podczas długotrwałego używania.
6		Port S-video/TV-out (NTSC/PAL)	Służy do przyłączenia telewizora lub urządzenia wyświetlającego z wejściem S-video.
7		Port zewnętrznego wyświetlacza (VGA)	Służy do przyłączenia urządzenia wyświetlającego (np. zewnętrzny monitor, projektor LCD).
8	DVI-D	Port DVI-D	Obsługuje połączenia cyfrowego wideo.
9		Port Ethernet (RJ-45)	Służy do przyłączenia do sieci komputerowej typu Ethernet 10/100/1000 (wybrane modele).
10		Port równoległy	Służy do przyłączenia drukarki.
11		Port szeregowy	Służy do przyłączenia urządzenia szeregowego.

## Widok od strony podstawy



#	Element	Opis
1	Szczeliny wentylacyjne i wentylator chłodzący	Umożliwiają utrzymanie niskiej temperatury komputera nawet podczas długotrwałego używania. <b>Uwaga:</b> Nie wolno zakrywać ani blokować otworu wentylatora.
2	Wnęka na pamięć	Mieści główną pamięć komputera.
3	Blokada akumulatora	Blokuje akumulator na swoim miejscu.
4	Przycisk zwalniania akumulatora	Zwalnia akumulator w celu wyjęcia.
5	Wnęka na akumulator	Mieści pakiet akumulatora zasilającego komputer.
6	Wnęka na dysk twardy	Mieści dysk twardy komputera (zabezpieczona śrubami).
7	Łośnik niskotonowy (subwoofer)	Emituje wyjściowy sygnał dźwiękowy o niskiej częstotliwości.

## Dane techniczne

System operacyjny	<ul style="list-style-type: none"> <li>• Windows® Vista™ Capable</li> <li>• Oryginalny Windows® XP Home Edition (Service Pack 2)</li> <li>• Oryginalny Windows® XP Media Center Edition 2005 (Rollup 2)</li> </ul>
	 <p>.....</p> <p>Komputery oznaczone jako obsługujące system Windows® Vista™ mają zainstalowany system Windows® XP, ale można je uaktualnić do systemu Windows® Vista™. Więcej informacji o systemie Windows® Vista™ i sposobie uaktualnienia można znaleźć na stronie <a href="http://Microsoft.com/windowsvista">Microsoft.com/windowsvista</a>.</p>
Platforma	<ul style="list-style-type: none"> <li>• Mobilna technologia Intel® Centrino® Duo o następujących właściwościach:             <ul style="list-style-type: none"> <li>• Procesor Intel® Core™ Duo T2300/T2400/T2500/T2600 (2 MB pamięci podręcznej poziomu 2, 1,66/1,83/2/2,16 GHz, FSB 667 MHz)</li> <li>• Chipset Intel® 945PM Express</li> <li>• Zintegrowany układ bezprzewodowego połączenia sieciowego Intel® PRO/Wireless 3945ABG (interfejs dual-band tri-mode 802.11a/b/g) z certyfikatem Wi-Fi (Wi-Fi CERTIFIED™), obsługa technologii bezprzewodowej Acer SignalUp™</li> </ul> </li> </ul>
Pamięć systemowa	Do 2 GB pamięci DDR2 667 MHz, z możliwością rozszerzenia do 4 GB z użyciem dwóch modułów soDIMM (obsługa technologii dwukanałowej)
Wyświetlacz	<ul style="list-style-type: none"> <li>• Wyświetlacz 200-nitowy TFT LCD 20,1" WSXGA+ Acer CrystalBrite™ o wysokiej jasności, 1680 x 1050 pixel resolution, 6 lamp</li> <li>• Wyświetlacz 200-nitowy TFT LCD 19" WXGA+ Acer CrystalBrite™ o wysokiej jasności, 1440 x 900 pixel resolution, 4 lamp</li> <li>• Obsługa równoczesnego podglądu w wielu oknach poprzez Acer GridVista™, typowy czas reakcji 16 ms włączenie/wyłączenie (on/off) i średni czas reakcji 8 ms szarość do szarości (gray-to-gray)</li> </ul>

---

Tuner TV	<p data-bbox="345 142 655 164">Opcje tunera telewizyjnego Acer:</p> <ul data-bbox="390 172 921 325" style="list-style-type: none"><li data-bbox="390 172 829 220">• Analogowy tuner TV obsługuje sprzętowe kodowanie strumienia MPEG-2</li><li data-bbox="390 225 921 272">• Cyfrowy i analogowy hybrydowy tuner TV obsługuje sprzętowe kodowanie strumienia MPEG-2</li><li data-bbox="390 277 921 325">• Cyfrowy i analogowy hybrydowy tuner TV obsługuje programowe kodowanie strumienia MPEG-2</li></ul> <p data-bbox="345 330 921 378">Analogowy tuner TV, obsługujący międzynarodowe standardy telewizji analogowej (NTSC/PAL/SECAM)</p> <p data-bbox="345 383 921 430">Cyfrowy tuner TV obsługuje standard DVB-T (Digital Video Broadcasting Terrestrial) (6 MHz do 8 MHz)</p> <p data-bbox="345 435 653 458">Układ wejścia/wyjścia tunera TV:</p> <ul data-bbox="390 466 879 574" style="list-style-type: none"><li data-bbox="390 466 879 513">• Gniazdo RF do podłączenia kabla antenowego telewizji cyfrowej/analogowej</li><li data-bbox="390 518 860 574">• Wejście AV do podłączenia sygnału S-video i liniowego audio/wideo</li></ul> <p data-bbox="345 579 503 601">Kable tunera TV:</p> <ul data-bbox="390 609 893 740" style="list-style-type: none"><li data-bbox="390 609 893 681">• Kabel PAL cyfrowego/analogowego sygnału wejściowego TV, konwerter NTSC zapewniający przejście z PAL/SECAM na NTSC</li><li data-bbox="390 686 893 740">• Kabel ze złączem Mini DIN: Gniazdo RCA i port S-video dla sygnału wejściowego audio/wideo</li></ul> <p data-bbox="345 745 921 807">Antena Acer DVB-T (odbior w paśmie UHF/VHF) obsługuje technologię Acer SignalUp™</p>
----------	---

---

Grafika	<ul style="list-style-type: none"> <li>• NVIDIA® GeForce® Go 7600, maks. 512 MB pamięci TurboCache™ (256 MB dedykowanej pamięci GDDR2 VRAM oraz maks. 256 MB współużytkowanej pamięci systemowej)</li> <li>• NVIDIA® GeForce® Go 7600 z 256 MB zewnętrznej pamięci GDDR2 VRAM, lub</li> <li>• NVIDIA® GeForce® Go 7300, maks. 256 MB pamięci TurboCache™ (128 MB dedykowanej pamięci GDDR2 VRAM oraz maks. 128 MB współużytkowanej pamięci systemowej)</li> <li>• Obsługa technologii NVIDIA® PureVideo™ (WMV HD, sprzętowa akceleracja High-Definition MPEG-2, zintegrowany enkoder HDTV) dwukanałowy interfejs DVI (dual link), Microsoft® DirectX® 9.0, Shader Model 3.0, technologii OpenEXR High Dynamic Range (HDR), NVIDIA® PowerMixer® 6.0 oraz PCI Express®</li> <li>• Obsługa dwóch niezależnych wyświetlaczy</li> <li>• 16,7 milionów kolorów (model z wyświetlaczem LCD 20,1")</li> <li>• 16,2 milionów kolorów (model z wyświetlaczem LCD 19")</li> <li>• Sprzętowo wspomagane dekodowanie MPEG-2/DVD</li> <li>• Obsługa S-video/TV-out (NTSC/PAL)</li> <li>• Interfejs DVI-D (true digital video interface) z obsługą technologii HDCP (High Definition Content Protection)</li> <li>• Funkcja Acer Arcade™ z obsługą technologii Acer CinemaVision™ i Acer ClearVision™</li> </ul>
Audio	<ul style="list-style-type: none"> <li>• System audio z wbudowanymi dwoma głośnikami Acer 3DSonic (1,5 W) w układzie stereo i jednym głośnikiem niskotonowym Acer BasSonic</li> <li>• Obsługa standardów Dolby® Digital Live oraz DTS Neo: Komputer PC</li> <li>• Obsługa standardu Intel® High-Definition audio</li> <li>• Obsługa S/PDIF (Sony/Philips Digital Interface) dla cyfrowych systemów audio</li> <li>• Zgodność ze standardami Sound Blaster Pro™ i MS Sound</li> <li>• Dwa wbudowane mikrofony stereo</li> </ul>

Podsystem pamięci masowej	<ul style="list-style-type: none"> <li>• Maks. dwa dyski twarde 80/100/120 GB Serial ATA, obsługa programowa RAID 0/1</li> <li>• Opcje napędu optycznego: <ul style="list-style-type: none"> <li>• DVD-Super Multi double-layer (szczelinowego)</li> </ul> </li> <li>• Czytnik kart 5-w-1, obsługujący karty pamięci Secure Digital (SD), MultiMediaCard (MMC), Memory Stick® (MS), Memory Stick PRO™ (MS PRO) i xD-Picture Card™ (xD)</li> </ul>
Komunikacja	<ul style="list-style-type: none"> <li>• Funkcja Acer Video Conference obsługująca protokół Voice and Video over Internet (VoIP) poprzez Acer OrbiCam™ i opcjonalny telefon VoIP Acer Bluetooth®</li> <li>• Aparat Acer OrbiCam™ o rozdzielczości 1,3 megapikseli matrycy CMOS charakteryzujący się: <ul style="list-style-type: none"> <li>• możliwością ergonomicznego obrotu o 30 stopni</li> <li>• obsługą technologii Acer VisageOn™</li> <li>• obsługą technologii Acer PrimaLite™</li> </ul> </li> <li>• WLAN: zintegrowany układ połączenia sieciowego Intel® PRO/Wireless 3945ABG (interfejs dual-band tri-mode 802.11a/b/g) z certyfikatem Wi-Fi (Wi-Fi CERTIFIED™), obsługa technologii bezprzewodowej Acer SignalUp™</li> <li>• WPAN: Bluetooth® 2.0+EDR (Enhanced Data Rate)</li> <li>• LAN: gigabit Ethernet; obsługa funkcji Wake-on-LAN</li> <li>• Modem: 56K ITU V.92 z homologacją PTT; obsługa funkcji Wake-on-Ring</li> </ul>
Wymiary i masa	<ul style="list-style-type: none"> <li>• 475 (szer.) x 352 (gł.) x 61,8 (wys.) mm (18,7 x 13,9 x 2,4 cali)</li> <li>• Model z wyświetlaczem LCD 20,1": <ul style="list-style-type: none"> <li>• 7,8 kg (17,19 lbs.) z tunerem TV i drugim dyskiem twardym</li> <li>• 7,7 kg (16,9 lbs.) bez tunera TV i drugiego dysku twardego</li> </ul> </li> <li>• Model z wyświetlaczem LCD 19": <ul style="list-style-type: none"> <li>• 7,5 kg (16,5 lbs.) z tunerem TV i drugim dyskiem twardym</li> <li>• 7,4 kg (16,3 lbs.) bez tunera TV i drugiego dysku twardego</li> </ul> </li> </ul>



Podsystem zasilania	<ul style="list-style-type: none"> <li>• Standard zarządzania energią procesora ACPI 2.0: obsługa trybów Standby (wstrzymanie pracy) i Hibernation (hibernacja) oszczędzania energii</li> <li>• Pakiet akumulatora litowo-jonowego 71 W 4800 mAh (8 ogniw)</li> <li>• Technologia Acer QuickCharge™:             <ul style="list-style-type: none"> <li>• 80% naładowania w ciągu 1 godziny</li> <li>• Czas szybkiego ładowania 2 godz</li> <li>• Czas ładowania podczas pracy 2,5 godz</li> </ul> </li> <li>• 3-stykowy zasilacz sieciowy prądu przemiennego 135 W (811 g z kablem zasilania)</li> </ul>
Klawisze specjalne i elementy sterowania	<ul style="list-style-type: none"> <li>• Klawiatura 105-/106-klawiszowa, układ klawiszy kursorów w kształcie odwróconej litery "T", skok klawiszy 2,5 mm (minimum)</li> <li>• Touchpad z 4-kierunkowym, zintegrowanym przyciskiem przewijania</li> <li>• 12 klawiszy funkcyjnych, cztery klawisze kursorów, dwa klawisze Windows®, klawisze skrótów, wbudowany blok klawiszy numerycznych, obsługa wielu języków</li> <li>• Cztery klawisze szybkiego uruchamiania aplikacji: Empowering Key, poczta e-mail, Internet, jeden przycisk programowany przez użytkownika</li> <li>• Siedem klawiszy multimedialnych: Acer Arcade, zwiększenie głośności/ zmniejszenie głośności, poprzedni, następny, odtwarzanie/pauza, stop</li> <li>• Cztery diody LED na przednim panelu: zasilanie, akumulator, WLAN, Bluetooth®</li> <li>• Dwa przełączniki z diodami LED dostępne na panelu czołowym: WLAN, Bluetooth®</li> <li>• Dziewięć przycisków multimedialnych: Acer Arcade™, muzyka, nagranie, odtwarzaj/pauza, stop, poprzedni, następny, film, telewizja</li> <li>• Zdalne sterowanie Acer:             <ul style="list-style-type: none"> <li>• Acer Arcade™ (48-klawiszowa)</li> <li>• Windows® Media Center Edition (współpraca z zewnętrznym odbiornikiem CIR (USB))</li> </ul> </li> </ul>

Interfejs wejścia/ wyjścia	<ul style="list-style-type: none"> <li>• Gniazdo kart pamięci ExpressCard™ /54</li> <li>• Gniazdo PC Card (jedno gniazdo dla kart Typu II)</li> <li>• Czytnik kart pamięci 5-w-1 (SD/MMC/MS/MS PRO/xD)</li> <li>• Cztery porty USB 2.0</li> <li>• Port DVI-D z obsługą technologii HDCP</li> <li>• Port IEEE 1394</li> <li>• Port podczerwieni (CIR)</li> <li>• Port podczerwieni (FIR)</li> <li>• Port zewnętrznego wyświetlacza (VGA)</li> <li>• Port S-video/TV-out (NTSC/PAL)</li> <li>• Port AV-in</li> <li>• Port wejścia antenowego tunera TV</li> <li>• Gniazdo słuchawkowe/głośnikowe/wyjścia liniowego z obsługą S/PDIF</li> <li>• Gniazdo mikrofonowe</li> <li>• Gniazdo wejścia liniowego</li> <li>• Port równoległy</li> <li>• Port szeregowy</li> <li>• Port Ethernet (RJ-45)</li> <li>• Port modemu (RJ-11)</li> <li>• Gniazdo zasilania prądem stałym dla zasilacza sieciowego prądu przemiennego</li> </ul>
Oprogramowanie	<ul style="list-style-type: none"> <li>• Acer Empowering Technology <ul style="list-style-type: none"> <li>• Acer eNet Management</li> <li>• Acer ePower Management</li> <li>• Acer ePresentation Management</li> <li>• Acer eDataSecurity Management</li> <li>• Acer eLock Management</li> <li>• Acer eRecovery Management</li> <li>• Acer eSettings Management</li> <li>• Acer ePerformance Management</li> </ul> </li> <li>• Acer GridVista™</li> <li>• Acer Arcade™</li> <li>• Acer Launch Manager</li> <li>• Norton AntiVirus™</li> <li>• Adobe® Reader®</li> <li>• CyberLink® Power Producer™</li> <li>• NTI CD-Maker™</li> </ul>
Zabezpieczenia	<ul style="list-style-type: none"> <li>• Gniazdo blokady Kensington</li> <li>• Hasła BIOS dla użytkownika i administratora</li> </ul>

Opcje i akcesoria	<ul style="list-style-type: none"> <li>• Telefon VoIP Acer Bluetooth®</li> <li>• Moduły soDIMM o pojemności 512 MB, 1 GB oraz 2 GB pamięci DDR2 667 MHz</li> <li>• Dodatkowy pakiet akumulatora litowo-jonowego z 8 ogniw</li> <li>• 3-stykowy zasilacz sieciowy prądu przemiennego 135 W</li> <li>• Zewnętrzna stacja dyskieta z interfejsem USB</li> </ul>
Warunki środowiska	<ul style="list-style-type: none"> <li>• Temperatura: <ul style="list-style-type: none"> <li>• Podczas pracy: 5 °C do 35 °C</li> <li>• Podczas przechowywania: -20 °C do 65 °C</li> </ul> </li> <li>• Wilgotność (bez kondensacji pary): <ul style="list-style-type: none"> <li>• Podczas pracy: 20% do 80%</li> <li>• Podczas przechowywania: 20% do 80%</li> </ul> </li> </ul>
Zgodność systemu	<ul style="list-style-type: none"> <li>• Wi-Fi®</li> <li>• ACPI</li> <li>• Mobile PC 2002</li> <li>• DMI 2.0</li> </ul>
Gwarancja	Jeden rok gwarancji Międzynarodowa gwarancja podróznego (International Travelers Warranty; ITW)



**Uwaga:** Powyższe dane techniczne zostały podane tylko w celach informacyjnych. Dokładna konfiguracja zależy od zakupionego modelu komputera.

# Wskaźniki

Komputer jest wyposażony w kilka łatwych do odczytania wskaźników stanu:



Wskaźniki panelu czołowego są widoczne nawet po zamknięciu pokrywy komputera.

Ikona	Funkcja	Opis
	Gotowość	Wskazuje stan gotowości komputera.
	HDD	Świeci, gdy działa dysk twardy.
	Caps Lock	Świeci po uaktywnieniu klawisza Caps Lock.
	NumLk	Świeci po uaktywnieniu klawisza NumLk.
	Zasilanie	Wskazuje stan zasilania komputera.
	Akumulator	Wskazuje stan akumulatora komputera.
	Komunikacja Bluetooth	Świeci informując o stanie komunikacji poprzez Bluetooth.
	Komunikacja bezprzewodowa	Informuje o stanie komunikacji poprzez bezprzewodową sieć LAN.



1. **Ładowanie:** Świeci żółtym światłem, gdy akumulator jest ładowany.
2. **Pełne naładowanie:** Świeci zielonym światłem podczas pracy w trybie zasilania prądem przemiennym.

## Klawisze szybkiego uruchamiania programów

Jest tutaj kilka klawiszy szybkiego uruchamiania rozmieszczonych w dogodny sposób. Są to przyciski: poczta, przeglądarka sieci Web, Empowering Key <e> oraz jeden przycisk programowany przez użytkownika.

Aby uruchomić Acer Empowering Technology, należy nacisnąć <e>. Zobacz **"Acer Empowering Technology" na stronie 1**. Przyciski poczty i przeglądarki sieci Web są zaprogramowane do uruchamiania programu poczty e-mail oraz przeglądarki internetowej, ale mogą być inaczej ustawione przez użytkownika. Aby ustawić przyciski poczty, przeglądarki sieci Web oraz przyciski programowalne, należy uruchomić program Acer Launch Manager. Zobacz **"Launch Manager" na stronie 48**.



Klawisz szybkiego uruchamiania programów	Domyślna aplikacja
e	Acer Empowering Technology (Programowalna przez użytkownika)
P	Programowalna przez użytkownika
Przeglądarka sieci Web	Przeglądarka internetowa (programowalna przez użytkownika)
Poczta	Aplikacja poczty e-mail (programowalna przez użytkownika)

# Touchpad

Wbudowany touchpad jest urządzeniem wskazującym, wykrywającym ruch na jego powierzchni. Oznacza to, że kursor reaguje na przesuwanie palcem po powierzchni touchpada. Centralne położenie na podpórce pod nadgarstki zapewnia optimum komfortu i podparcia.



## Podstawowe informacje o obsłudze touchpada

Poniższe informacje przedstawiają sposób używania touchpada:

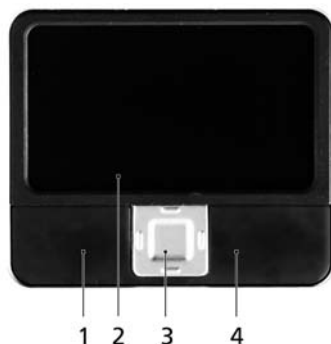

- Przesuń palcem wzdłuż powierzchni touchpada **(2)**, aby przesunąć kursor.
- Naciskaj znajdujące się poniżej touchpada przyciski w lewo **(1)** i w prawo **(4)**, aby uruchomić funkcję zaznaczenia i wykonania. Te dwa przyciski mają podobne działanie do lewego i prawego przycisku myszki. Stuknięcie touchpada ma taki sam skutek, jak kliknięcie lewym przyciskiem myszki.
- 4-kierunkowego przycisku przewijania **(3)** używaj do przewijania w górę lub w dół oraz do przemieszczania się w lewo lub w prawo na stronie. Przycisk ten symuluje naciśnięcie kursorem prawego paska przewijania w aplikacjach systemu Windows.

Funkcja	Lewy przycisk (1)	Prawy przycisk (4)	Podstawowy touchpad (2)	Przycisk środkowy (3)
Wykonaj	Kliknij szybko dwukrotnie.		Stuknij dwukrotnie (z tą samą szybkością, jak przy dwukrotnym kliknięciu przyciskiem myszki)	
Zaznacz	Kliknij raz.		Stuknij raz.	
Przeciągnij	Kliknij i przytrzymaj, a następnie przeciągnij palec po powierzchni touchpada, aby przeciągnąć kursor po ekranie.		Stuknij dwukrotnie (z tą samą szybkością, jak przy dwukrotnym kliknięciu przyciskiem myszki), a następnie po drugim stuknięciu pozostaw palec na powierzchni touchpada i przeciągnij kursor.	
Dostęp do menu kontekstowego		Kliknij raz.		
Przewiń				Kliknij i przytrzymaj przycisk ze strzałką w górę/w dół/ w lewo/w prawo.



**Uwaga:** Gdy korzysta się touchpada, palce powinny być suche i czyste. Także powierzchnia touchpada powinna być czysta i sucha. Touchpad reaguje na ruchy palca. Im lżejsze dotknięcie; tym lepsza jest reakcja. Silniejsze stukanie nie powoduje zwiększenia wrażliwości touchpada.



**Uwaga:** Pionowe i poziome przewijanie na touchpadzie jest domyślnie włączone. Można je wyłączyć wybierając odpowiednie ustawienia w aplecie Mysz Panelu sterowania Windows.

# Używanie klawiatury

Pełnowymiarowa klawiatura posiada wbudowany blok klawiszy numerycznych, oddzielne klawisze sterowania kursorem, klawisze blokad, klawisze Windows, klawisze funkcyjne oraz specjalne.

## Klawisze blokad i osadzony blok klawiszy numerycznych

Klawiatura jest wyposażona w 3 klawisze blokad, których funkcje można włączać i wyłączać.

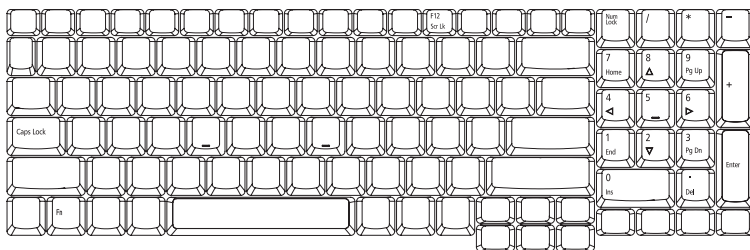

Klawisz blokady	Opis
Caps Lock	Kiedy włączona jest funkcja Caps Lock, wszystkie znaki alfabetyczne będą pisane dużą literą.
NumLk <Fn> + <F11>	Kiedy włączona jest funkcja NumLk, wbudowany blok klawiszy działa w trybie numerycznym. Klawisze działają jak klawisze kalkulatora (zawierają operatory arytmetyczne +, -, * oraz /). Tryb ten jest zalecany przy dużej ilości wprowadzanych danych liczbowych. Lepszym rozwiązaniem jest podłączenie zewnętrznej klawiatury.
Scr Lk <Fn> + <F12>	Kiedy włączona jest funkcja Scr Lk, ekran przesuwany jest o jedną linię w górę lub w dół, przy naciśnięciu odpowiednio strzałki w górę lub w dół. Scr Lk nie działa z niektórymi aplikacjami.



Funkcje wbudowanego bloku klawiszy numerycznych są takie same, jak w przypadku bloku numerycznego w komputerze stacjonarnym. Funkcje te są oznaczone małymi znakami, znajdującymi się w górnym prawym rogu klawiszy. W celu uproszczenia opisu klawiatury, nie umieszczono symboli klawiszy sterowania kursorem.



Wymagany dostęp	NumLk włączony	NumLk wyłączony
Klawisze numeryczne na wbudowanym bloku klawiszy numerycznych	Liczby wpisuje się w normalny sposób.	
Klawisze sterowania kursorem na wbudowanym bloku klawiszy	Używając klawiszy sterowania kursorem należy przytrzymywać klawisz  .	Używając klawiszy sterowania kursorem należy przytrzymywać klawisz <Fn>.
Klawisze głównego bloku klawiatury	Podczas wpisywania liter z użyciem wbudowanej klawiatury należy przytrzymywać klawisz <Fn>.	Litery wpisuje się w normalny sposób.

## Klawisze Windows

Klawiatura zawiera dwa klawisze do wykonywania funkcji specyficznych dla systemu Windows.

Klawisz	Opis
Klawisz z logo Windows 	Naciśnięcie tylko tego klawisza przynosi taki sam efekt jak kliknięcie przycisku Start systemu Windows; powoduje otwarcie menu Start. Użycie tego klawisza z innymi klawiszami, udostępnia różne funkcje: <ul style="list-style-type: none"> <li>&lt;Windows&gt; + &lt;K&lt;sup&gt;1&lt;/sup&gt;-&lt;sup&gt;2&lt;/sup&gt;&gt;: Uaktywnia następny przycisk paska zadań.</li> <li>&lt;Windows&gt; + &lt;E&gt;: Otwiera okno Mój komputer.</li> <li>&lt;Windows&gt; + &lt;F1&gt;: Otwiera okno Centrum pomocy i obsługi technicznej.</li> <li>&lt;Windows&gt; + &lt;F&gt;: Otwiera okno Wyniki wyszukiwania.</li> <li>&lt;Windows&gt; + &lt;R&gt;: Otwiera okno dialogowe Uruchom.</li> <li>&lt;Windows&gt; + &lt;M&gt;: Minimalizuje wszystkie okna.</li> <li>&lt;↑&gt; + &lt;Windows&gt; + &lt;M&gt;: Cofa działanie akcji minimalizowania wszystkich okien.</li> </ul>
Klawisz aplikacji 	Naciśnięcie tego klawisza przynosi taki sam efekt jak kliknięcie prawym przyciskiem myszki; otwiera menu kontekstowe aplikacji.





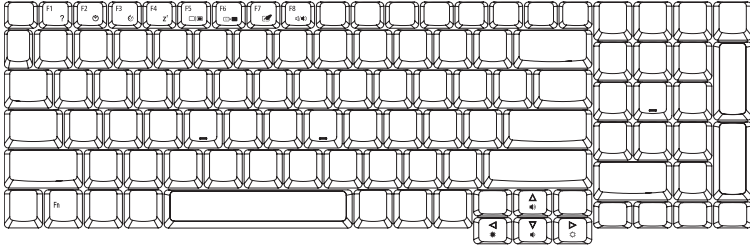

## Klawisze skrótów

Komputer umożliwia używanie klawiszy skrótów lub kombinacji klawiszy w celu uzyskania dostępu do większości kontrolowanych parametrów, takich jak jasność ekranu, głośność oraz do programu narzędziowego BIOS.

Aby uaktywniać klawisze skrótów, naciśnij i przytrzymaj klawisz <Fn> przed naciśnięciem innego klawisza w kombinacji klawisza skrótu.



Klawisz skrótu	Ikona	Funkcja	Opis
<Fn> + <F1>	?	Pomoc dotycząca klawiszy skrótów	Wyświetla pomoc dotyczącą klawiszy skrótów.
<Fn> + <F2>		Acer eSettings	Uruchamia Acer eSettings w programie Acer Empowering Technology. Zobacz <b>"Acer Empowering Technology"</b> na stronie 1.
<Fn> + <F3>		Acer ePower Management	Uruchamia Acer ePower Management w programie Acer Empowering Technology. Zobacz <b>"Acer Empowering Technology"</b> na stronie 1.
<Fn> + <F4>	z	Wstrzymanie	Powoduje przejście komputera do trybu Wstrzymanie.
<Fn> + <F5>		Przełączenie wyświetlania	Umożliwia przełączanie sygnału wyjściowego wyświetlacza na ekran wyświetlacza lub na zewnętrzny monitor (jeśli jest przyłączony) lub na oba.
<Fn> + <F6>		Pusty ekran	Wyłącza podświetlenie ekranu wyświetlacza w celu oszczędzania energii. Naciśnij dowolny klawisz w celu przywrócenia wyświetlania.

Klawisz skrót	Ikona	Funkcja	Opis
<Fn> + <F7>		Przełączenie touchpada	Umożliwia włączanie i wyłączanie wewnętrznego touchpada.
<Fn> + <F8>		Przełączanie głośnika	Umożliwia włączanie i wyłączanie głośników.
<Fn> + <↑>		Zwiększenie głośności	Zwiększa głośność dźwięku.
<Fn> + <↓>		Zmniejszenie głośności	Zmniejsza głośność dźwięku.
<Fn> + <↔>		Zwiększenie jasności	Zwiększa jasność ekranu.
<Fn> + <↔>		Zmniejszenie jasności	Zmniejsza jasność ekranu.

## Klawisze specjalne

Znaki symbolu Euro i dolara USA znajdują się w górnej środkowej i/lub w dolnej prawej części klawiatury.

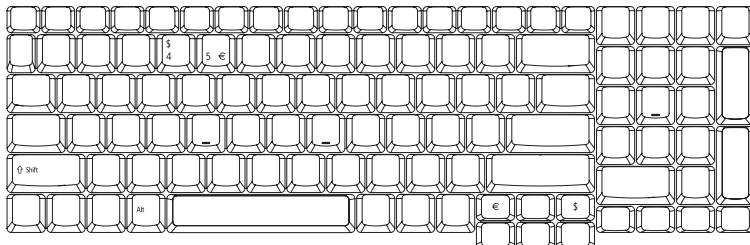

### Symbol Euro

- 1 Otwórz edytor tekstu lub procesor tekstu.
- 2 Naciśnij klawisz <€> w dolnej prawej części klawiatury albo przytrzymaj naciśnięty klawisz <Alt Gr>, a następnie naciśnij klawisz <5> w górnej środkowej części klawiatury.



.....

**Uwaga:** Niektóre czcionki i programy nie obsługują symbolu Euro. Aby uzyskać więcej informacji, odwiedź stronę [www.microsoft.com/typography/faq/faq12.htm](http://www.microsoft.com/typography/faq/faq12.htm).

### Znak dolara USA

- 1 Otwórz edytor tekstu lub procesor tekstu.
- 2 Naciśnij klawisz <\$> w dolnej prawej części klawiatury albo przytrzymaj naciśnięty klawisz <↑>, a następnie naciśnij klawisz <4> w górnej środkowej części klawiatury.



.....

**Uwaga:** Ta funkcja zmienia się zależnie od ustawień językowych.

## Wysuwanie tacy napędu optycznego (CD lub DVD)

Aby wysunąć tacę napędu optycznego, kiedy komputer jest włączony, należy nacisnąć przycisk wysuwania na napędzie.



Wsuń spinacz do otworu wysuwania awaryjnego w celu wysunięcia tacy napędu optycznego, kiedy komputer jest wyłączony.

## Używanie blokady zabezpieczającej komputer

Ten notebook jest wyposażony w gniazdo zabezpieczenia zgodnego z systemem Kensington przeznaczony dla blokady komputera.



Kabel zabezpieczenia komputera należy owinać wokół ciężkiego nieruchomego obiektu, takiego jak stół lub uchwyt zamkniętej szuflady. Wstaw zamek blokady do gniazda i przekręć klucz w celu zamknięcia blokady. Dostępne są także modele bez kluczy.

# Audio

Komputer jest dostarczany z funkcją obsługi 32-bitowego audio Intel High-Definition oraz wbudowanymi głośnikami stereo.



## Regulacja głośności

Regulowanie głośności komputera sprowadza się do naciśnięcia kilku przycisków. Dalsze informacje o regulowaniu głośności głośnika znajdują się w części **"Klawisze skrótów"** na stronie 34.

# Acer OrbiCam

Acer OrbiCam to kamera wyposażona w matrycę CMOS 1,3 megapikseli, która jest dogodnie zamontowaną na górnej części panelu LCD. Możliwość obracania kamery w zakresie 30 stopni pozwala przechwytywać zdjęcia i obraz wideo o wysokiej rozdzielczości pod różnymi kątami bez konieczności przesuwania panelu LCD. Acer OrbiCam w pełni obsługuje technologię Acer Video Conference zapewniając wysoką jakość wideokonferencji z wykorzystaniem usług Instant Messenger.

Poznaj kamerę Acer OrbiCam

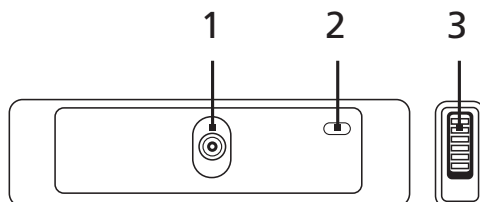

#	Element
1	Obiektyw
2	Wskaźnik zasilania
3	Gumowy uchwyt (tylko wybrane modele)

## Obracanie kamery Acer OrbiCam

Przy obracaniu Acer OrbiCam należy korzystać z wbudowanego uchwytu gumowego. Zapoznaj się z poniższymi ilustracjami.

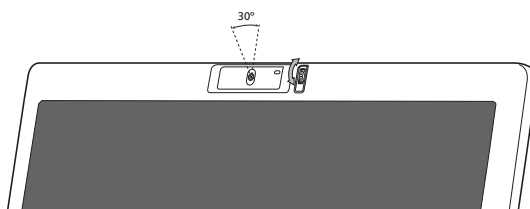

## Uruchamianie Acer OrbiCam

W celu uruchomienia Acer OrbiCam dwukrotnie kliknij logo Acer OrbiCam na pulpicie.

LUB

Kliknij **Start > Wszystkie Programy > Acer > Acer OrbiCam**. Pojawi się okno przechwytywania Acer OrbiCam.

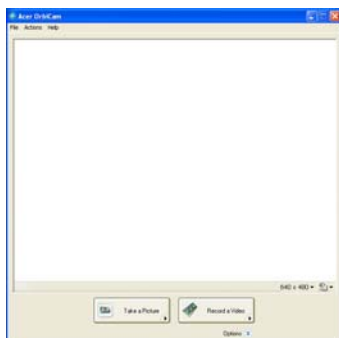

## Zmiana ustawień Acer OrbiCam

### Rozdzielczość

Aby zmienić rozdzielczość przechwytywania, kliknij wartość rozdzielczości wyświetlaną w prawym, dolnym narożniku okna przechwytywania, a następnie wybierz żądaną rozdzielczość.



**Uwaga:** Ustawienie rozdzielczości kamery na 640 x 480 lub większą, nie spowoduje zmiany wielkości okna przechwytywania.

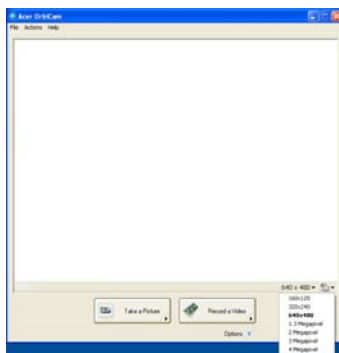



## Opcje

Kliknij **Options**, aby wyświetlić karty **Window**, **Preview** i **Folder**. Użyj odpowiednich opcji do zmiany rozmiaru okna przechwytywania, ustawień podglądu oraz folderu dla przechwyconych zdjęć lub obrazu wideo.

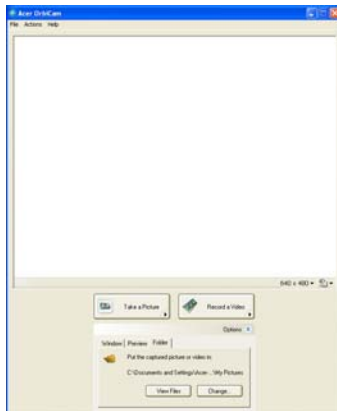

## Ustawienia kamery

### Ustawienia podstawowe

Kliknij ikonę Camera Settings w prawym, dolnym narożniku okna przechwytywania, a następnie wybierz pozycję **Camera Settings** z menu podręcznego. W tym oknie możesz ustawiać opcje **Video**, **Audio** i **Zoom/Face tracking**.

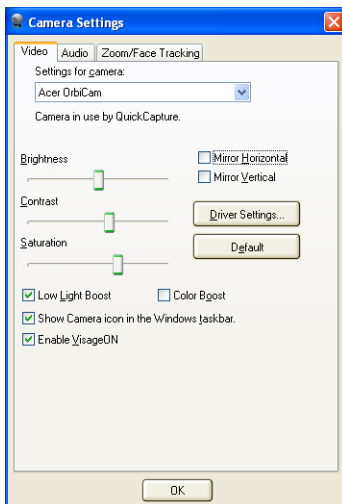

## Ustawienia przechwytywania

W oknie Camera Settings kliknij przycisk **Driver Settings**. Otworzy się okno **Properties**.



Opcje **Device Settings** umożliwiają wprowadzenie zmiany jasności, kontrastu, nasycenia, odcienia, poziomu ostrości itp.

Opcje **Advanced** pozwalają uaktywnić kontrolę wzmocnienia, zastosować odbicie lustrzane obrazu, wybrać funkcję udoskonaleń obrazu i ustawienia filtracji zapobiegania migotaniu oraz włączać/wyłączać wskaźnik kamery.

Opcje **Zoom/Face Track** umożliwiają dostosowanie poziomu powiększenia oraz włączenie lub wyłączenie funkcji podążania za twarzą.

## Przechwytywanie zdjęć/obrazu wideo

Aby przechwycić zdjęcie lub klip wideo, obróć kamerę Acer OrbiCam w taki sposób, aby uzyskać żądany kąt ustawienia, a następnie kliknij przycisk **Take a Picture** lub **Record a Video**. Następuje automatyczne uruchomienie programu **Podgląd obrazów i faksów systemu Windows** lub programu **Windows Media Player**, wyświetlić/odtworzyć podgląd zdjęcia/klipu wideo.



**Uwaga:** Wszystkie zdjęcia i klipy wideo są domyślnie zapisywane w folderze **Moje obrazy** i **Moje wideo**, odpowiednio.

## Używanie Acer OrbiCam jako kamery internetowej

Kamera Acer OrbiCam jest automatycznie wybierana jako urządzenie przechwytywania dowolnej aplikacji Instant Messenger (IM). Aby użyć Acer OrbiCam jako kamery internetowej, otwórz usługę IM, a następnie wybierz funkcję wideo/kamera internetowa. Teraz będziesz mógł przesyłać obraz wideo ze swej lokalizacji do partnera usługi IM na całym świecie.

## Włączanie Acer VisageON

Technologia **Acer VisageON** oferuje dwie funkcje: **Face tracking** oraz **Video effects** (tylko wybrane modele). Funkcja podążania za twarzą zapewnia nadążanie za ruchami głowy użytkownika i automatycznie ustawia twarz na środku okna przechwytywania. Funkcja efektów wideo umożliwia wybór i zastosowanie wybranego efektu do transmisji obrazu wideo.



**Uwaga:** Funkcja podążania za twarzą nie jest w stanie wyśrodkować twarzy spoza ramki okna przechwytywania. Nadążanie za minimalnymi ruchami głowy jest realizowane bardziej efektywnie.

Aby włączyć Acer VisageON:

- 1 Kliknij tę ikonę prawym przyciskiem myszki, a następnie wybierz **VisageON** z menu podręcznego.

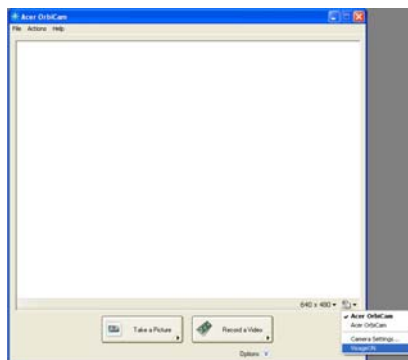

Otworzy się okno VisageON.



- Wybierz i zastosuj efekt wideo z lewej części okna VisageON. W prawej części okna możesz zmieniać ustawienia i opcje podążania za twarzą.

## Korzystanie z funkcji podążania za twarzą

Aby skorzystać z funkcji podążania za twarzą:

- Kliknij ikonę strzałki w dół z lewej strony, a następnie wybierz pozycję **Single User** lub **Multiple Users** z menu podręcznego. W przypadku wielu użytkowników funkcja podążania za twarzą automatycznie ustawia na środku okna przechwytywania twarze wszystkich użytkowników, w przeciwnym razie narzędzie ustawia na środku okna twarz użytkownika, który znajduje się najbliżej kamery.

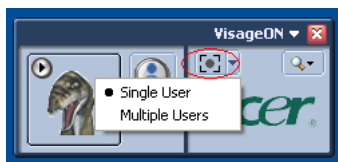

- Kliknij ikonę z prawej strony, aby powiększyć lub zmniejszyć albo zresetować bieżące okno.

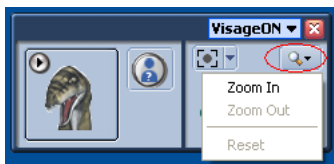

- Kliknij **VisageON** w celu wyświetlenia menu podręcznego, które umożliwia konfigurację ustawień kamery, funkcji podążania za twarzą oraz efektów wideo.

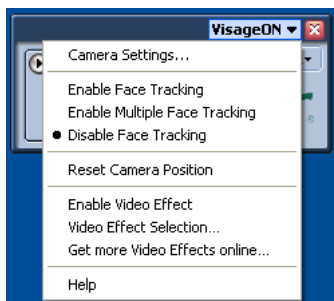

## Stosowanie efektów wideo (tylko wybrane modele)

W sekcji **Video Settings** można wybrać z listy efekt wideo awataru lub przyboru. Aby wybrać efekt:

- 1 Kliknij zakreśloną ikonę, aby wyświetlić dostępne efekty wideo. Otworzy się okno **Video Effect Selection**.



- 2 Kliknij efekt wideo, który ma być zastosowany. Wybrany efekt pojawi się w sekcji efektów wideo okna VisageON.

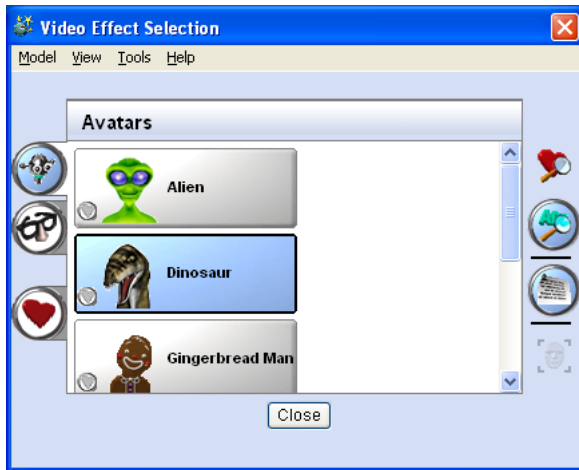

### Uwagi:

1. W przypadku stosowania awatarów może wystąpić konieczność skalibrowania punktów twarzy w celu zapewnienia lepszego podążania za twarzą. Aby kontynuować, wykonuj instrukcje z okna VisageON.
2. Efekty wideo można stosować korzystając z kamery w sesjach pogawędek IM/sesjach wideo lub podczas połączeń konferencyjnych.

# Korzystanie z narzędzi systemowych



**Uwaga:** Dotyczy tylko komputerów pracujących w środowisku systemu Microsoft Windows XP.

## Acer GridVista (zgodność ze standardem obsługi dwóch okien wyświetlania)



**Uwaga:** Funkcja ta jest dostępna jedynie dla niektórych modeli.

Aby włączyć funkcję obsługi dwóch monitorów, najpierw upewnij się, czy drugi monitor jest przyłączony. Następnie wybierz **Start, Panel sterowania, Ekran** oraz kliknij kartę **Ustawienia**. Wybierz ikonę drugiego monitora (2) w polu ekranu, a następnie kliknij pole wyboru **Powiększ Pulpit do rozmiarów tego monitora**. W końcu kliknij **Zastosuj**, aby zastosować nowe ustawienia oraz kliknij **OK** w celu zakończenia operacji.

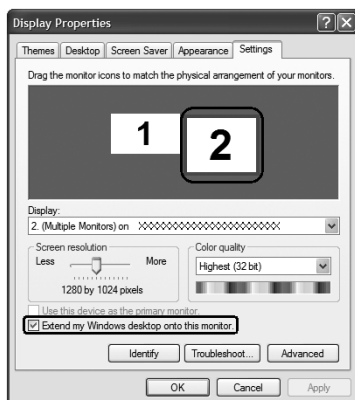

Acer GridVista to przydatny program narzędziowy, który oferuje użytkownikowi cztery wstępnie zdefiniowane ustawienia wyświetlania umożliwiające oglądanie wielu okien na tym samym ekranie. Aby uzyskać dostęp do tej funkcji, przejdź do menu **Start, Wszystkie programy** i kliknij **Acer GridVista**. Możesz wybrać jedno z wymienionych poniżej ustawień wyświetlania:

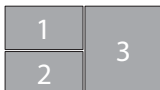
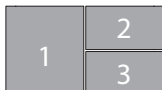

Double (Podwójne) (pionowo), Triple (Potrójne) (główne z lewej strony), Triple (Potrójne) (główne z prawej strony) albo Quad (Poczwórne)

Program Acer GridVista jest zgodny ze standardem obsługi dwóch okien wyświetlania, co umożliwi niezależne ustawianie parametrów dwóch okien wyświetlania.

Funkcje Acer GridVista są łatwe w konfiguracji:

- 1 U uruchom program Acer GridVista i z paska zadań wybierz preferowany układ ekranu dla każdego okna wyświetlania.
- 2 Przeciągaj kolejne okna i upuszczaj w odpowiednich kratkach.
- 3 Korzystaj z wygody, jaką zapewnia dobrze zorganizowany pulpit.

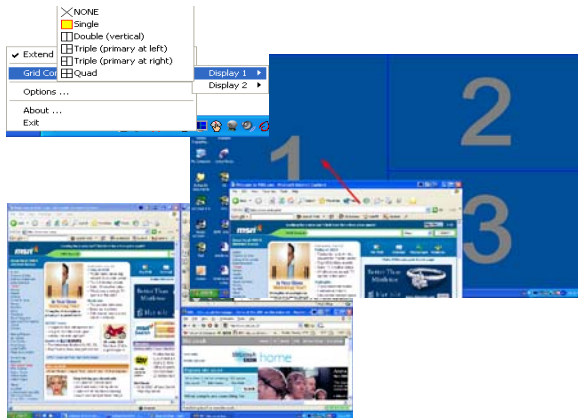

.....

**Uwaga:** Upewnij się, że ustawienie rozdzielczości Twojego drugiego monitora jest zgodne z wartością zalecaną przez producenta.

## Launch Manager

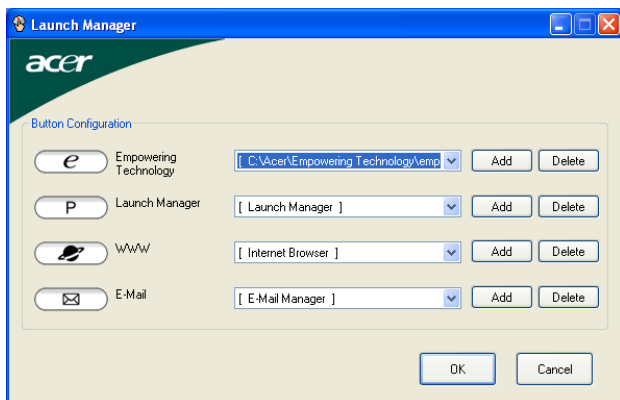

Powyżej klawiatury znajdują się 4 klawisze szybkiego uruchamiania programów. Zobacz "**Klawisze szybkiego uruchamiania programów**" na stronie 29 w celu uzyskania informacji o ich lokalizacji.

Dostęp do Menedżera uruchamiania, w celu uruchomienia aplikacji, można uzyskać klikając **Start, Wszystkie programy**, a następnie **Launch Manager**.



## Norton AntiVirus

Oprogramowanie antywirusowe Norton AntiVirus wykrywające i naprawiające zainfekowane pliki, chroni komputer przed wirusami, zapewniając bezpieczeństwo danym.

Jak przy pomocy Norton AntiVirus sprawdzić, czy komputer nie jest zainfekowany wirusem?

Funkcja pełnego skanowania systemu sprawdza wszystkie pliki komputera.

Aby wykonać pełne skanowanie systemu należy:

- 1 Uruchomić program Norton AntiVirus

Kliknąć dwukrotnie ikonę **Norton AntiVirus**, znajdującą się na pulpicie lub.

W menu **Start** na pasku zadań systemu Windows, zaznaczyć opcję **Programy** i wybrać **Norton AntiVirus**.

- 2 W oknie głównym Norton AntiVirus kliknąć opcję **Scans** (Skanuj w poszukiwaniu wirusów).

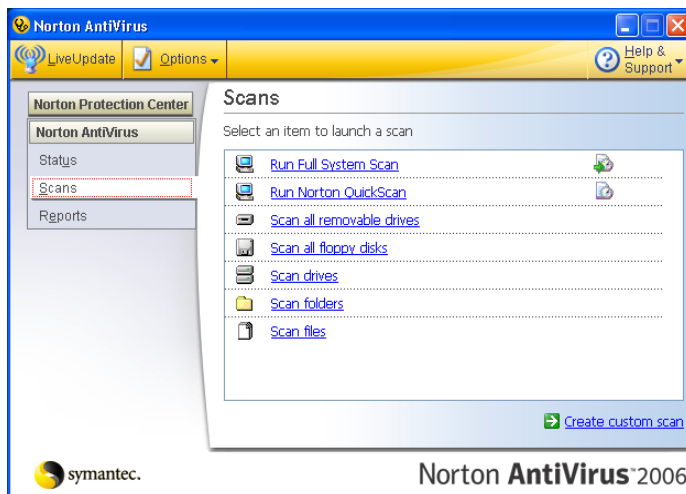

- 3 W okienku **Scans**, kliknąć ikonę **Run Full System Scan**.

- 4 Po zakończeniu skanowania, pojawi się raport podsumowania, kliknąć przycisk **Finished**.

Można zaplanować indywidualnie dobrane procesy automatycznego skanowania w określonych dniach i godzinach lub co wybrany okres czasu. Jeżeli podczas pracy na komputerze, rozpocznie się zaplanowany proces skanowania, zostanie on uruchomiony w tle, tak by nie przeszkadzał w pracy.

W celu uzyskania dalszych informacji, należy uruchomić menu Help (Pomoc) programu Norton AntiVirus.

# Często zadawane pytania

Poniżej zamieszczona jest lista możliwych sytuacji, które mogą wystąpić podczas użytkowania komputera. Do każdej z tych sytuacji dołączone są łatwe sposoby rozwiązania problemu.

Naciśnięciem przycisk zasilania, ale komputer nie startuje ani nie uruchamia się.

Sprawdź wskaźnik zasilania:

- Jeżeli nie świeci, komputer nie jest zasilany. Sprawdź:
  - Jeżeli pracujesz na zasilaniu bateryjnym, akumulator może być rozładowany w stopniu uniemożliwiającym zasilanie komputera. Podłącz zasilacz prądu przemiennego w celu doładowania pakietu akumulatora.
  - Upewnij się, że zasilacz prądu przemiennego jest prawidłowo podłączony do komputera i gniazda zasilania sieciowego.
- Jeżeli wskaźnik świeci, sprawdź:
  - Czy w zewnętrznej stacji USB dyski nie znajduje się dyskietka, nie zawierająca systemu operacyjnego? Wyjmij dyskietkę lub zastąp ją dyskietką zawierającą system operacyjny, a następnie naciśnij klawisze **<Ctrl> + <Alt> + <Del>**, aby ponownie uruchomić komputer.

Na ekranie nic się nie wyświetla.

System zarządzania energią automatycznie wyłącza wyświetlanie obrazu w celu oszczędzania energii. Naciśnij dowolny przycisk, aby przywrócić wyświetlanie.

Jeżeli po naciśnięciu klawisza obraz nadal nie wyświetla się, mogą być trzy przyczyny takiego stanu:

- Poziom jasności jest zbyt niski. Naciśnij **<Fn> + <→>**, aby zwiększyć poziom jasności.
- Urządzenie wyświetlania może być przełączone na zewnętrzny monitor. Naciśnij klawisz skrótu przełączania wyświetlania **<Fn> + <F5>**, aby przełączyć wyświetlanie z powrotem na komputer.
- Jeżeli świeci wskaźnik wstrzymania, komputer znajduje się w trybie wstrzymania. Naciśnij i zwolnij przycisk zasilania, aby przywrócić normalny tryb pracy.

## Obraz nie zajmuje całego ekranu.

Wyświetlacz każdego komputera posiada różną rozdzielczość matrycy, która zależy od wielkości ekranu. Gdy została ustawiona mniejsza rozdzielczość niż rozdzielczość matrycy wyświetlacza, wtedy obraz jest rozciągany, aby wypełnić całą powierzchnię wyświetlacza. Kliknij prawym przyciskiem myszki pulpit systemu Windows i wybierz **Właściwości**, aby wyświetlić okno dialogowe Właściwości ekranu. Następnie kliknij kartę **Ustawienia**, aby sprawdzić czy rozdzielczość jest ustawiona prawidłowo. Rozdzielczości niższe od określonej wcześniej powodują częściowe wypełnienie ekranu na komputerze lub monitorze zewnętrznym.

## Brak dźwięku z komputera.

Sprawdź:

- Możliwe, że wyciszona została głośność. Sprawdź w systemie Windows ikonę sterowania głośnością (głośnik), znajdującą się na pasku zadań. Jeżeli jest przekreślona, kliknij ją i usuń zaznaczenie pola wyboru **Wycisz wszystkie**.
- Możliwe zbyt duże obniżenie poziomu głośności. Sprawdź w systemie Windows ikonę sterowania głośnością, znajdującą się na pasku zadań. Do ustawienia głośności możesz również użyć klawiszy regulacji głośności. Aby uzyskać więcej informacji, zobacz punkt "**Klawisze skrótów**" na stronie 34.
- Jeżeli słuchawki na głowę, słuchawki na uszy lub zewnętrzne głośniki są podłączone do portu wyjścia liniowego na przednim panelu komputera, automatycznie wyłączane są głośniki wewnętrzne.

## Chcę wysunąć tacę napędu optycznego bez włączania zasilania.

Napęd optyczny posiada otwór wysuwu mechanicznego. Po prostu wóź końcówkę długopisu lub spinacz do papieru do otworu wysuwu i naciśnij, aby wysunąć tacę. (Jeśli napęd optyczny komputera to model ze szczeliną ładowania, nie posiada on otworu wysuwu.)

## Klawiatura nie reaguje.

Spróbuj przyłączyć zewnętrzną klawiaturę do portu USB komputera. Jeżeli zewnętrzna klawiatura działa, należy skontaktować się z dostawcą lub autoryzowanym centrum serwisowym, ponieważ możliwe jest obluźnienie kabli klawiatury wewnętrznej.

## Nie działa port podczerwieni.

Sprawdź:

- Sprawdź, czy porty podczerwieni obu urządzeń są skierowane ku sobie (+/- 15 stopni) oraz, czy odległość między nimi nie przekracza 1 metra.
- Sprawdź, czy przestrzeń pomiędzy dwoma portami podczerwieni nie jest czymś zasłonięta. Nic nie powinno przesłaniać tych portów.

- Sprawdź, czy w obydwu urządzeniach jest uruchomione odpowiednie oprogramowanie (do transferu plików) lub, czy zainstalowane zostały odpowiednie sterowniki (w przypadku wydruku na drukarce z transmisją w podczerwieni).
- Podczas testu POST, naciśnij klawisz <F2> aby uzyskać dostęp do programu narzędziowego BIOS i sprawdź, czy włączony jest port podczerwieni.
- Upewnij się, czy oba urządzenia są zgodne ze standardem IrDA.

## Drukarka nie działa.

Sprawdź:

- Upewnij się, że drukarka jest podłączona do gniazda zasilania oraz, że jest włączona.
- Upewnij się, że kabel sygnałowy drukarki jest pewnie przyłączony do portu równoległego lub portu USB komputera oraz do odpowiedniego portu drukarki.

## Chcę skonfigurować moją lokalizację, aby korzystać z wewnętrznego modemu.

W celu prawidłowego użycia oprogramowania komunikacyjnego (np. programu Hyper Terminal), należy skonfigurować lokalizację użytkownika:

- 1 Click on **Start, Ustawienia, Panel sterowania**.
- 2 Dwukrotnie kliknij **Opcje telefonu i modemu**.
- 3 Kliknij kartę **Reguły wybierania numeru** i rozpocznij konfigurowanie lokalizacji.

Zapoznaj się z instrukcją systemu Windows.



.....

**Uwaga:** Pamiętaj, że podczas pierwszego rozruchu swego notebooka możesz pominąć konfigurację połączenia internetowego (Internet Connection), ponieważ nie jest to konieczne dla zainstalowania systemu operacyjnego. Po zainstalowaniu systemu operacyjnego możesz przystąpić do skonfigurowania połączenia internetowego.

## Chcę przywrócić pierwotne ustawienia mojego komputera bez korzystania z dysków CD odzyskiwania systemu.



.....

**Uwaga:** Jeżeli używany system jest wersją wielojęzyczną, system operacyjny i język wybrane przy pierwszym włączeniu systemu będą jedynymi opcjami dostępnymi w przyszłych operacjach odzyskiwania.

Proces przywracania pomaga przywrócić oryginalne oprogramowanie na dysku C:, jakie było zainstalowane przy zakupie notebooka. Wykonaj poniższe czynności w celu odtworzenia dysku C:. (Dysk C: zostanie sformatowany i zostaną usunięte wszystkie dane.) Ważne jest wykonanie kopii zapasowej wszystkich danych przed użyciem tej opcji.

Przed wykonaniem operacji przywracania, należy sprawdzić ustawienia BIOS.

- 1 Sprawdź, czy jest włączona funkcja **Acer disk-to-disk recovery**.
- 2 Upewnij się, czy ustawienie **D2D Recovery** w opcji **Main** jest **Enabled**.
- 3 Zakończ program narzędziowy BIOS zapisując zmiany. System zostanie ponownie uruchomiony.



.....  
**Uwaga:** Aby uaktywnić program narzędziowy BIOS, należy nacisnąć klawisz **<F2>** podczas wykonywania testu POST.

Rozpoczęcie procesu odzyskiwania:

- 1 Ponowne uruchom system.
- 2 Kiedy wyświetlane jest logo firmy Acer, naciśnij równocześnie klawisze **<Alt> + <F10>**, aby przejść do procesu przywracania.
- 3 W celu przywrócenia systemu stosuj się do instrukcji wyświetlanych na ekranie.



.....  
**Ważne!** Funkcja ta zajmuje 4 do 5 GB miejsca na ukrytej partycji dysku twardego.

## Zgłaszanie potrzeby obsługi serwisowej

### Międzynarodowa gwarancja podróznego (International Travelers Warranty; ITW)

Komputer jest zabezpieczony poprzez Międzynarodowa gwarancja podróznego (International Travelers Warranty; ITW) dającą zabezpieczenie komputera podczas podróży. Nasza światowa sieć centrów serwisowych zapewnia pomoc klientowi.

Wraz z komputerem jest dostarczany paszport ITW. Paszport ten zawiera wszystkie niezbędne informacje na temat programu ITW. Lista dostępnych, autoryzowanych centrów serwisowych znajduje się w podręcznym informatorze. Należy uważnie przeczytać paszport.

Aby można było skorzystać z usług naszych centrów serwisowych, paszport ITW należy mieć zawsze przy sobie, szczególnie podczas podróży. Dowód zakupu umieścić w wewnętrznej zakładce okładki paszportu ITW.

Jeżeli w docelowym kraju podróży nie ma centrum serwisowego ITW, autoryzowanego przez firmę Acer, pomoc można uzyskać kontaktując się z naszymi biurami na całym świecie. Prosimy zapoznać się z informacjami przedstawionymi na stronie <http://global.acer.com>.

### Zanim zatelefonujesz

Przed połączeniem telefonicznym z serwisem online firmy Acer należy przygotować następujące informacje oraz pozostawać przy komputerze podczas rozmowy. Pomoc użytkownika pozwoli skrócić czas rozmowy telefonicznej oraz udzielić bardziej skutecznej pomocy w rozwiązaniu problemu. Jeżeli komputer generuje komunikaty o błędach lub dźwięki, należy zapisać je, tak jak są wyświetlane na ekranie (lub zanotować ilość i kolejność dźwięków).

Wymagane jest podanie następujących informacji:

Nazwisko: \_\_\_\_\_

Adres: \_\_\_\_\_

Numer telefonu: \_\_\_\_\_

Typ i model komputera: \_\_\_\_\_

Numer seryjny: \_\_\_\_\_

Data zakupu: \_\_\_\_\_

# Acer Arcade

Program Acer Arcade jest zintegrowanym odtwarzaczem muzyki, zdjęć, radia, filmów DVD oraz video. Można go obsługiwać z użyciem posiadanego urządzenia wskazującego lub pilota zdalnego sterowania.

Kliknij lub wybierz przycisk zawartości (np. Music (Muzyka), Video, itd...) na stronie głównej programu Arcade.



- **Music** (Muzyka) – słuchanie plików muzycznych w różnorodnych formatach
- **TV** - oglądanie cyfrowych lub analogowych programów telewizyjnych (wybrane modele)
- **Cinema** (Kino) – oglądanie dysków DVD lub VCD
- **Video** – oglądanie i/lub edycja klipów video
- **Album** – oglądanie zdjęć przechowywanych na dysku twardym lub dowolnym nośniku wymiennym



.....

**Uwaga:** Podczas oglądania video, dysków DVD lub pokazu slajdów, niedostępny jest wygaszacz ekranu i funkcje oszczędzania energii.

## 48-przyciskowy pilot zdalnego sterowania

Jeśli komputer Acer został zakupiony z kartą tunera TV, do takiego zestawu dołączony jest 48-przyciskowy pilot zdalnego sterowania, do stosowania z oprogramowaniem Acer Arcade. Opis funkcji tego pilota zdalnego sterowania, znajduje się w tabeli poniżej.

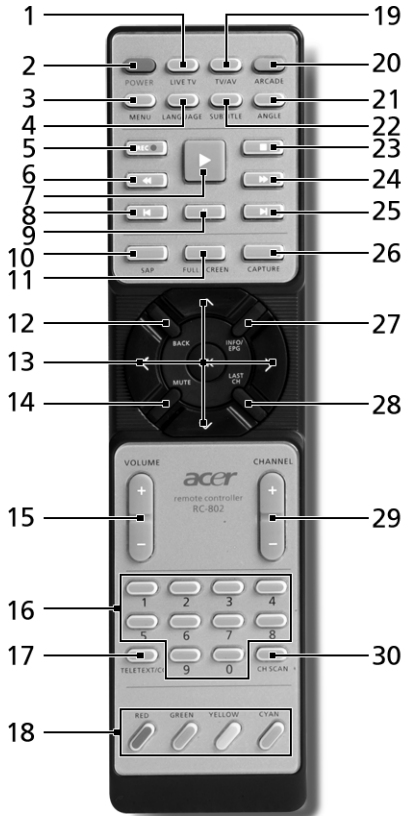

**Ostrzeżenie!** Przyciski **ARCADE** oraz **POWER** (Zasilanie) mają różne funkcje, w zależności od bieżącego trybu. Szczegółowe informacje znajdują się poniżej. Funkcje przycisków mogą się zmieniać, w zależności od ustawień opcji zasilania.

W celu uzyskania dostępu do Arcade w trybie Windows, naciśnij przycisk **ARCADE**, aby uruchomić Arcade. Naciśnij ponownie w dowolnym czasie, aby powrócić go menu głównego. Ponowne naciśnięcie przycisku **ARCADE** spowoduje zamknięcie trybu Arcade. Naciśnięcie przycisku **POWER** (Zasilanie) spowoduje przejście komputera notebook do trybu Standby (Oczekiwanie). Ponownie naciśnij ten przycisk, aby wznowić działanie.



## Funkcje pilota zdalnego sterowania

#	Element	Opis
1	Live TV (TV na żywo)	Uruchomienie trybu Live TV (TV na żywo)
2	Power (Zasilanie)	Wyłączenie zasilania; uśpienie (w zależności od trybu)
3	Menu	Uruchomienie ekranu menu DVD
4	Language (Język)	Otwieranie menu DVD language (Język DVD)**
5	Record (Nagrywaj)	Nagrywanie TV
6	Rewind (Przewiń)	Przewijanie poprzez multimedia
7	Play (Odtwarzaj)	Wybór odtwarzania
8	Previous (Poprzedni)	Przejdźcie do poprzedniej ścieżki z muzyką, rozdziału DVD lub zdjęcia
9	Pause (Pauza)	Wstrzymanie odtwarzania audio, video, pokazów slajdów, odtwarzania na żywo lub nagrywania na żywo lub odtwarzania nagranych programów TV
10	SAP	Przełączanie pomiędzy trybami dźwięku (mono, stereo, itp.)
11	Full Screen (Pełny ekran)	Przełączanie pomiędzy widokiem na pełnym ekranie i widokiem w oknie
12	Back (Cofnij)	Przejdźcie do poprzedniej strony
13	Przyciski Navigation (Nawigacja)/OK	Nawigacja pomiędzy elementami wyboru i elementami menu, OK umożliwia wybór opcji, wprowadzenie, odtwarzanie i pauzę.
14	Mute (Wycisz)	Przełącza włączenie/wyłączenie audio
15	VOL + / -	Zwiększenie lub zmniejszenie poziomu głośności odtwarzania audio
16	Przycisk 0-9	Wprowadzanie numerów kanałów TV
17	TeleText/CC	Uruchomienie funkcji TeleText*/ napisy
18	Przyciski kolorów	Skrót do funkcji Teletext*
19	TV/AV	Przełącza między wejściami TV i AV
20	Arcade	Uruchomienie/zakończenie Acer Arcade; powrót na stronę główną Arcade
21	Angle (Kąt)	Przełączanie pomiędzy różnymi kątami oglądania**
22	Subtitle (Napisy)	Otwieranie menu napisów**
23	Stop (Zatrzymaj)	Zatrzymanie bieżącego odtwarzania lub nagrywania
24	Fast Forward (Szybkie do przodu)	Szybkie przewijanie do przodu

#	Element	Opis
25	Next (Następny)	Przejdźcie do następnej ścieżki z muzyką, rozdziału DVD lub zdjęcia
26	Capture (Przechwyć)	Przechwytywanie bieżącego ekranu TV/Video
27	Info/EPG	Wyświetlanie informacji o pozycjach na DVD lub programach TV
28	Last Ch (Ostatni kanał)	Powrót do poprzedniego kanału
29	Channel	Zmiana kanałów w górę i w dół
30	Ch scan (Skanowanie kanałów)	Skrót do strony skanowania kanałów; skanowanie kanałów TV

\*Tylko regiony TeleText.

\*\*Zależy od zawartości indywidualnych dysków DVD.

## Znajdowanie i odtwarzanie zawartości

Kliknięcie przycisku strony głównej programu Arcade, otwiera odpowiadającą mu stronę główną funkcji. Na stronach zawartości znajdują się przyciski w lewej części i obszar przeglądania zawartości w prawej części. Jeżeli przycisk pokazuje jeden z kilku wyborów, takich jak porządek sortowania, bieżące ustawienie jest oznaczone symbolem jaskrawo pokolorowanej piłki z lewej strony.

Aby wybrać zawartość, kliknij element w obszarze zawartości. Jeżeli w komputerze znajduje się więcej niż jeden napęd CD lub DVD, pokazane zostaną wszystkie napędy. Obrazy i video są pokazywane jako pliki (z miniaturkami) oraz zorganizowane w foldery.

Aby przeglądać folder, kliknij w celu jego otwarcia. Aby przejść do foldera nadrzędnego, kliknij przycisk **Up one level** (Jeden poziom do góry). Jeżeli zawartość nie mieści się na stronie, należy użyć przycisków w prawej dolnej części, do przewijania stron.



**Uwaga:** Bardziej szczegółowe informacje dotyczące funkcji Acer Arcade, zawiera menu Arcade Help (Pomoc Arcade). Dostęp do pomocy można uzyskać ze strony głównej Arcade, wybierając **Help**

(Pomoc)  .

## Ustawienia

Program Aspire Arcade zawiera ustawienia, które umożliwiają dokładne dostrójenie jego wydajności do możliwości urządzenia i osobistych preferencji. Aby uzyskać

dostęp do Ustawień, kliknij tę ikonę  , znajdująca się na głównej stronie.

Kliknij **Acer Arcade Help** (Pomoc Acer Arcade) w celu uzyskania obszernej pomocy dotyczącej każdego z trybów Arcade. W opcji **Display Settings** (Ustawienia wyświetlania):

Do wybrania pomiędzy standardem wyświetlania (4:3) lub szerokoekranowym (16:9), należy użyć ustawienia **Screen Ratio** (Proporcje ekranu).

Opcja **4:3 Movie Display Type** (typ wyświetlania filmu 4:3) umożliwia wybór pomiędzy trybem **CinemaVision™** lub **Letterbox**.

- Acer CinemaVision™ to nieliniowa technologia rozciągania video, która powoduje minimalne zniekształcenia w centralnej części obrazu.
- Opcja **Letterbox** powoduje wyświetlanie filmów szerokoekranowych przy oryginalnym współczynniku powiększenia i dodaje czarne pasy w górnej i w dolnej części ekranu.

**Color profile** (Profil kolorów) umożliwia wybór pomiędzy **Original** (oryginalne) a **ClearVision™**.

- Acer ClearVision™ to technologia udoskonalonego obrazu video, która wykrywa treść video i dynamicznie dopasowuje poziomy paramterów jasność/kontrast/nasylenie, dzięki czemu nie ma potrzeby zmiany ustawień kolorów, jeśli oglądany film zawiera sceny nazbyt ciemne lub zbyt jasne.

W opcji **Audio Settings** (Ustawienia audio):

Użyj **Speaker Environment** (otoczenie głośników) w celu wyboru pomiędzy **Headphones** (słuchawki), **SPDIF, 2** lub więcej głośników, w zależności od sprzętu audio.

Przy słuchaniu dźwięku z głośników, **Output Mode** (Tryb wyjścia) należy ustawić na **Stereo**, **Dolby Surround** lub **Virtual Surround Sound** (Dźwięk Virtual surround), przy korzystaniu ze słuchawek.



**Uwaga:** Jeśli głośniki nie przekazują na wyjście sygnałów niskiej częstotliwości, aby nie uszkodzić głośników zaleca się, niewybijeranie opcji **Virtual Surround Sound** (Dźwięk Virtual surround).

Kliknij **Run Setup Wizard** (Uruchom kreatora instalacji), aby zmienić oryginalne ustawienia uruchamiania.

Kliknij **About Acer Arcade** (Informacje dotyczące Acer Arcade), aby otworzyć stronę z informacją o wersji i prawach autorskich.

Kliknij **Restore Default Settings** (Odtwórz ustawienia domyślne), aby przywrócić domyślne wartości ustawień Acer Arcade.

## Elementy sterowania programu Arcade

Podczas oglądania klipów video, filmów lub pokazu slajdów w trybie pełnoekranowym, przy poruszaniu wskaźnikiem pokazywane są dwa podręczne panele sterowania. Po kliku sekundach, panele te automatycznie przestają być wyświetlane. W górnej części wyświetlany jest panel **Navigation Controls** (Elementy nawigacji), a w dolnej panel **Player Controls** (Elementy sterowania odtwarzacza).

## Elementy nawigacji

Aby powrócić do strony głównej programu Arcade, kliknij przycisk **Home** (Strona główna), w górnym lewym rogu okna. Aby przejść do foldera o jeden poziom wyżej, podczas przeszukiwania zawartości, kliknij **Up one level** (Jeden poziom do góry). Aby powrócić do poprzedniego ekranu, kliknij **czerwoną strzałkę**. Przyciski w prawym, górnym rogu Minimize (Minimalizuj), Maximize (Maksymalizuj) oraz Close (Zamknij), działają według standardu dla komputera PC.

Aby opuścić program Aspire Arcade, kliknij przycisk **Close** (Zamknij), w prawym, górnym rogu okna.

## Elementy sterowania odtwarzacza

W dolnej części okna, pokazane są elementy sterowania odtwarzacza – używane do video, pokazu slajdów, telewizji, filmów i muzyki. Grupa z lewej strony, udostępnia standardowe elementy sterowania odtwarzaczem (odtwarzaj, pauza, zatrzymaj, itd...). Grupa z prawej strony, służy do sterowania głośnością (wyciszenie i zwiększenie/zmniejszenie głośności).



**Uwaga:** Podczas odtwarzania dysków DVD i oglądania telewizji, do prawej części z elementami sterowania głośnością, dodawane są dodatkowe elementy sterowania. Elementy te zostały omówione bardziej szczegółowo w części Cinema (Kino) telewizji tej instrukcji.

## Wirtualna klawiatura

Jeśli wymagane jest wprowadzenie informacji dotyczącej wyszukiwania lub nazwy pliku, dysku DVD lub foldera, można wykorzystać wyświetlana na ekranie wirtualną klawiaturę. Wymaganą informację można szybko wprowadzić z użyciem myszy, przycisków kursora lub klawiatury.

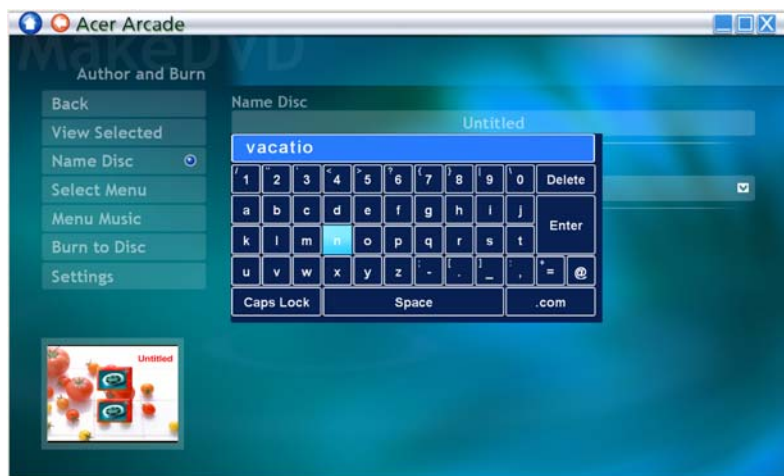

## Tryb Background (Tło)

Acer Arcade umożliwia słuchanie muzyki lub oglądanie na żywo telewizji, podczas wykonywania niektórych innych funkcji. Odtwarzanie telewizji, video i muzyki można kontrolować w małym okienku, znajdującym się w lewym, dolnym rogu ekranu.

Aby zatrzymać odtwarzanie w dowolnym czasie należy nacisnąć przycisk stop na pilocie zdalnego sterowania lub kliknąć ikonę stop na ekranie.



## Cinema (Kino)

Jeżeli posiadany komputer został dostarczony z napędem DVD, wykorzystując funkcję Cinema (Kino) programu Aspire Arcade, można odtwarzać filmy z dysków DVD oraz VCD (Video CD). Odtwarzacz ten ma funkcje i elementy sterowania typowego pokojowego odtwarzacza DVD.

Po włożeniu dysku do napędu DVD, odtwarzanie filmu rozpoczyna się automatycznie. W celu sterowania filmem, po poruszeniu wskaźnikiem w dolnej części okna pojawia się pomocniczy panel sterowania.

Jeżeli więcej niż jeden napęd optyczny zawiera dysk z możliwością odtwarzania, kliknij na stronie głównej przycisk **Cinema** (Kino), aby otworzyć stronę zawartości Cinema (Kino) – następnie z listy po prawej wybierz dysk do oglądania.

Podczas oglądania dysków DVD, do panela pomocniczego dodawane są następujące specjalne elementy sterowania:

- Menu DVD
- Subtitle (Napisy)
- Language (Język)
- Snapshot (Zdjęcie)
- Angle (Kąt)

Aktualnie odtwarzany dysk, zostanie pokazany w obszarze powyżej listy napędów. Strona ta jest również wyświetlana po naciśnięciu przycisku **Stop** (Zatrzymaj) podczas filmu. Przyciski z lewej strony umożliwiają wznowienie filmu od punktu zatrzymania, ponowne uruchomienie filmu od początku, przeskoczenie do menu DVD, wysunięcie dysku lub przejście do strony **ustawień DVD**.

## Ustawienia

W celu uzyskania dostępu do ustawień opcji Cinema (Kino), najpierw kliknij przycisk **Settings** (Ustawienia) w menu głównym, a następnie kliknij Cinema (Kino). Umożliwi to zmianę ustawień **Video** oraz **Language** (Język).

Element **Settings** (Ustawienia) steruje wyjściem audio i napisami dysków DVD.

**Subtitle** (Podtytuł), wybiera (jeśli jest dostępny) domyślny język dysków DVD. Fabryczne ustawienie to **Off** (Wyłączone).

**Closed Caption** (Zamknięte napisy), włącza zamknięte napisy na dyskach DVD. Funkcja ta powoduje wyświetlanie napisów zakodowanych w sygnale video, opisujących akcję na ekranie i dialogi, dla osób z zaburzeniami słuchu. Ustawienie fabryczne to **Off** (Wyłączone).

**Audio** wybiera domyślny język tytułów DVD.

**Display Upon Mute** (Wyświetl przy wyciszeniu) umożliwia wybór włączenia napisów lub napisów dla niedosłyszących po wyciszeniu dźwięku.

## Album

Program Acer Arcade, umożliwia oglądanie zdjęć cyfrowych indywidualnie albo w formie pokazu slajdów, z dowolnego, dostępnego napędu komputera. Kliknij przycisk **Album**, na stronie głównej programu Arcade, aby wyświetlić stronę główną Album.



W obszarze zawartości z prawej strony, pokazywane zarówno indywidualne obrazy jak i foldery. Kliknij folder, w celu jego otwarcia.

Aby oglądać pokaz slajdów, otwórz folder zawierający obrazy, które mają być oglądane – następnie kliknij **Play Slide Show** (Odtwarzaj pokaz slajdów). Pokaz slajdów jest odtwarzany w trybie pełnoekranowym. Do sterowania pokazem slajdów służy pomocniczy panel sterowania.

Można także oglądać pojedynczy obraz, poprzez jego kliknięcie. Powoduje to uruchomienie wyświetlenia obrazu w trybie pełnoekranowym.

Następnie można użyć ekranowych elementów sterowania odtwarzacza do powiększania i zmniejszania oraz do panoramowania w czterech kierunkach.

## Edycja obrazów

Po wybraniu **Edit** (Edytuj), można stosować do obrazów funkcje **Rotate** (Obróć), **Remove Red Eye** (Usuń efekt czerwonych oczu), oraz **Auto Fix** (Automatyczne naprawianie) (optymalizacja jasności i kontrastu) w celu poprawy wyglądu obrazów.



## Ustawienia pokazu slajdów

Aby zmienić ustawienia opcji Slide Show (Pokaz slajdów), kliknij przycisk **Advanced** (Zaawansowane) na stronie Album i wybierz **Settings** (Ustawienia).

Ustawienie **Slide Duration** (Czas trwania pokazu slajdów), określa czas wyświetlania każdego slajdu, przed automatycznym przejściem do wyświetlania następnego obrazu w pokazie slajdów.

**Slide Show Transition** (Efekt przejścia pokazu slajdów) umożliwia ustawienie stylu przechodzenia pomiędzy obrazami; można wybierać pomiędzy trybami przejścia Motion (Ruch), Cell (Komórka), Fade (Zanikanie), Random (Losowe), Wipe (Ścieranie), Slide (Slajd), Page (Strona) oraz None (Brak).

Aby dodać do pokazu slajdów odtwarzaną w tle muzykę, kliknij opcję **Slide Show Music** (Muzyka pokazu slajdów). Na stronie Slide Show Music (Muzyka pokazu slajdów) pojawi się polecenie wyboru muzyki z osobistej biblioteki muzycznej.

Kliknij **Load Default Settings** (Załaduj domyślne ustawienia), aby przywrócić ustawienia do wartości domyślnych.

## Video

Aby otworzyć funkcję Video, kliknij **Video** na stronie głównej program Arcade.



**Uwaga:** Funkcja Video jest przeznaczona do odtwarzania wielu różnych rodzajów formatów video. Pełną listę zgodnych formatów można uzyskać w części Pomoc video. Aby oglądać dyski DVD lub VCD, należy użyć funkcji **Cinema** (Kino).

## Odtwarzanie pliku video

Kliknij **Play** (Odtwarzaj), aby oglądać pliki video. Pliki video pokazane są w prawej części strony Video w obszarze zawartości. Są one zorganizowane w foldery i oznaczone miniaturkami, które są obrazem pierwszej klatki pliku video.

Aby odtworzyć plik video, kliknij jego miniaturkę. Rozpocznie się odtwarzanie pliku video w trybie pełnoekranowym. Poruszenie myszą spowoduje wyświetlenie w dolnej części ekranu, pomocniczego panela sterowania. Aby powrócić do strony Video, kliknij **Stop** (Zatrzymaj).

## Przechwytywanie video (tylko modele TV)

Acer Arcade umożliwia przechwytywanie i nagrywanie klipów video z zewnętrznych urządzeń, takich jak odtwarzacz DVD lub kamkorder.

Kliknij **Capture Device** (Przechwyć urządzenie) na stronie video i wybierz źródło wejścia video. Można wybrać pomiędzy **S-video** oraz **Composite**.

Aby przechwycić klip video, należy następnie kliknąć spośród ekranowych elementów sterowania, czerwony przycisk nagrywania.

Folder docelowy można ustawić z menu **Settings** (Ustawienia).

Po kliknięciu **Advanced** (Zaawansowane) i wybraniu **Settings** (Ustawienia), można ustawić jakość przechwyconego video. Można wybrać spośród opcji **Good** (Dobra), **Better** (Lepsza) lub **Best** (Najlepsza). Wybranie wyższej rozdzielczości podczas przechwytywania klipów video oznacza większy rozmiar uzyskanego pliku.

## Zdjęcie

Tryb Snapshot (Zdjęcie) jest dostępny w trybach Cinema (Kino), Video oraz TV. Funkcję tą można stosować do przechwytywania w dowolnym czasie obrazu ekranowego.

Pojedyncza klatka obrazu zostanie przechwycona i zapisana w określonym przez użytkownika katalogu. Katalog docelowy można zmienić z menu **Settings** (Ustawienia).

## Edycja video

Acer Arcade oferuje możliwość edycji przechwyconych klipów video, zdjęć i materiałów filmowych z kamkordera oraz utworzenie z tych materiałów filmu. W celu utworzenia doskonałego filmu domowego, można wybrać także styl filmu i dodać specjalne efekty przejścia oraz muzykę.

W celu edycji filmu, kliknij **Advanced** (Zaawansowane) i wybierz **Edit Video** (Edytuj video). Następnie wybierz z klipy video do edycji z określonych folderów. Aby dokończyć kompletowanie elementów filmu, można także wybrać opcje **Movie Style** (styl filmu), **Background Music** (Muzyka tła), współczynnik jakości muzyki i audio oraz długość filmu.

W celu dołączenia ulubionych lub najważniejszych scen, można użyć opcji **Select Scenes** (Wybór scen) lub pozostawić decyzję dotyczącą edycji programowi do edycji.

Po skompilowaniu, ukończony film można nagrać na dysku udostępniając go rodzinie i przyjaciołom.



**Uwaga:** Dalsze, szczegółowe informacje dotyczące edycji video i wszystkich powiązanych z nią funkcji, zawiera menu pomocy Acer Arcade.

## Music (Muzyka)

W celu wygodnego dostępu do kolekcji muzycznej, kliknij na stronie głównej programu Arcade **Music** (Muzyka), aby otworzyć stronę główną opcji Music (Muzyka).

Wybierz folder, dysk CD lub kategorię, którą chcesz odsłuchać. Kliknij **Play** (Odtwarzaj), aby odsłuchać cały dysk CD od początku lub wybierz piosenkę do odsłuchania z listy obszaru zawartości.

Piosenki w folderze są wyświetlane w obszarze zawartości, a po lewej stronie znajdują się elementy sterowania funkcjami **Play** (Odtwarzaj), **Shuffle** (Odtwarzaj losowo), **Random** (Losowe) oraz **Repeat All** (Powtarzaj wszystko). Opcja **Visualize** (Wizualizuj), umożliwia oglądanie podczas słuchania muzyki, generowanych przez komputer efektów wizualnych. Podczas odtwarzania muzyki, panel sterowania w dolnej części strony, umożliwi łatwą regulację głośności i sterowanie odtwarzaniem.

W celu zgrania muzyki z płyty CD, po wstawieniu dysku CD, kliknij **Rip CD** (Zgraj CD). Na otwartej stronie, zaznacz piosenki do zgrania (lub kliknij **Select** (Zaznacz)"/ **Clear All** (Usuń wszystko)) – następnie kliknij **Start Ripping** (Rozpoczęcie ripowania).

Postęp operacji ripowania będzie wyświetlany na ekranie.

Jakość pliku zawierającego zripowane ścieżki można zmienić poprzez kliknięcie opcji **Settings** (Ustawienia).

## Telewizja (wybrane modele)

Acer Arcade umożliwia oglądanie programów telewizyjnych na komputerze. Kliknij przycisk **TV** na stronie głównej, aby wyświetlić stronę główną TV.

Opcja **Live TV** (Telewizja na żywo) umożliwia odtwarzanie na ekranie telewizji. Naciśnij w dowolnym czasie **Escape** (Ucieczka), aby powrócić do Arcade.

Podczas oglądania telewizji, na panelu odtwarzania pojawiają się dodatkowe przyciski: **Channel Up** (Kanał w górę) (przełącza o jeden kanał w górę), **Channel Down** (Kanał w dół) (przełącza o jeden kanał w dół), **Snapshot** (Zdjęcie) (wykonuje zdjęcie bieżącej klatki video), **TeleText** (Teletext) (otwarcie funkcji TeleText), oraz **Record** (Nagraj) (nagrywanie treści TV jako pliku video).

Opcja **Recorded TV** (Nagrane programy TV) umożliwia oglądanie plików nagranych z programów telewizyjnych. Patrz Nagrane programy TV.

Opcja **Schedule** (Harmonogram) umożliwia ustawienie harmonogramów nagrywania programów TV w celu późniejszego ich obejrzenia. Patrz Tworzenie harmonogramu nagrywania.

Opcja **Program Guide** (Przewodnik programowy), umożliwia oglądanie informacji o wszystkich kanałach.

Patrz Program Guide (Przewodnik programowy).

Opcja **Find Program** (Odszukaj program), umożliwia wyszukanie specyficznego rodzaju programu.

Przycisk **Settings** (Ustawienia) otwiera stronę zawierającą ustawienia TV. Dalsze informacje znajdują się w części TV settings (Ustawienia TV).



.....

**Uwaga:** Informacje o ustawieniach i działaniu w trybie TV Arcade, znajdują się w osobnej broszurze TV.

## Funkcja przesunięcia czasowego

Arcade posiada również funkcję przesunięcia czasowego. W celu utworzenia stałego odtwarzania, Arcade nagrywa program TV jako plik, tworząc niewielkie opóźnienie pomiędzy programem nadawanym na żywo a oglądanym obrazem telewizora. (Pliku stałego odtwarzania nie można zapisać i użytkownik nie może oglądać tego pliku w oknie Recorded TV (Nagrane programy TV). W obrębie pliku można przemieszczać się do przodu i do tyłu w celu utworzenia stałego odtwarzania lub pomijania reklam.



.....

**Uwaga:** Aby można było włączyć funkcję stałego powtarzania, na jednym z lokalnych napędów musi być co najmniej 2 GB wolnego miejsca.

Kliknij "||" w celu wstrzymania odtwarzania lub kliknij "▶" w celu ciągłego oglądania. Kliknij "◀◀" aby przewinąć do tyłu lub kliknij "▶▶" aby przewinąć szybko do przodu. Kliknij "◀" aby przejść na początek nagrywania stałego odtwarzania lub kliknij "▶" aby przejść na koniec nagrywania stałego odtwarzania.



.....

**Uwaga:** Jako, że oglądana treść programów TV jest zawsze lekko opóźniona w stosunku do programu nadawanego na żywo, należy przejść na koniec nagrywania stałego odtwarzania, aby oglądać programy TV przy minimalnym opóźnieniu, dozwolonym przez program Acer Arcade.

## Nagrane programy TV

Strona **Recorded TV** (Nagrane programy TV) pokazuje nagrane pliki na stronie. Obraz miniaturki pokazuje pierwszy kadr pliku. Aby odtworzyć nagrany plik TV, kliknij miniaturkę. Plik video zostanie **odtworzony** na pełnym ekranie. Aby powrócić do strony TV, kliknij **Stop**.

W celu uzyskania opisu opcji na tej stronie, patrz Videos (Pliki video).

## Tworzenie harmonogramu nagrywania

Aby ustawić harmonogram nagrywania TV, kliknij **Schedule** (Harmonogram), następnie **New Schedule** (Nowy harmonogram). Na utworzonej stronie, wybierz **Channel** (Kanał) który ma być nagrywany oraz **scheduling Interval** (odstęp harmonogramu). Ustaw **Starting Date** (Datę rozpoczęcia), **Starting Time** (Czas rozpoczęcia), i **Ending Time** (Czas zakończenia) programu do nagrywania. Kliknij **Confirm Schedule** (Potwierdź harmonogram) aby uaktywnić harmonogram nagrywania lub **Cancel** (Anuluj), aby wyjść bez akceptowania harmonogramu. (Wybierz **Delete Schedule** (Usuń harmonogram) , aby usunąć poprzednio utworzony harmonogram nagrywania.)

Kliknij istniejący harmonogram nagrywania, aby otworzyć go w celu modyfikacji. Aby zmienić kolejność wyświetlania harmonogramów, kliknij **Sort by Channel** (Posortuj według kanału) lub **Sort by Date** (Posortuj według daty).

## Przewodnik programowy

Kliknij przycisk **Program Guide** (Przewodnik programowy), aby wyświetlić szczegółowe pozycje programu dla każdego kanału. Opis pozycji i informacje udostępni Electronic Program Guide (Elektroniczny przewodnik programowy).

## Odszukaj program

Kliknięcie przycisku **Find Program** (Odszukaj program), umożliwia wyszukanie programów według numeru kanału lub kategorii.

## Ustawienia telewizora

Aby zmienić ustawienia obrazu, kliknij przycisk **TV** na stronie **Settings** (Ustawienia) lub przycisk **Settings** (Ustawienia) na stronie głównej TV. Dostępne są cztery typy ustawień TV:

**Signal** (Sygnał), **Channel** (Kanał), **Recording** (Nagrywanie) oraz **Guide** (Przewodnik).

### Ustawienia sygnału

Kliknij **Capture Device** (Przechwyć urządzenie) w celu wybrania pomiędzy analogowym lub cyfrowym wejściem sygnału telewizyjnego.

Wybierz **TV Source** (ródło TV) w celu wybrania źródła sygnału.

Opcja **Region** umożliwia wybranie kraju lub regionu dostawcy sygnału telewizji kablowej.

Można także włączyć lub wyłączyć funkcję **Time-Shifting** (Przesunięcie czasowe).

## Ustawienia kanałów

Jeśli nie istnieje lista kanałów, kliknij **Scan Channels** (Skanuj kanały). Komputer wykona skanowanie i wyświetli listę dostępnych kanałów telewizyjnych. Kliknij **Scan Channels** (Skanuj kanały) w celu ponownego skanowania lub przeniesienia kanału na liście w górę.

## Ustawienia nagrywania

Opcja **Recording Quality** (Jakość nagrywania), umożliwia ustawienie jakości video nagranych z telewizora. Wybranie wyższej jakości przy nagrywaniu programów telewizyjnych, powoduje większy rozmiar nagranych plików.

Można także wybrać miejsce zapisu dowolnych, nagranych programów telewizyjnych.

## Ustawienia przewodnika

Kliknij **EPG Source** (ródło EPG) w celu wybrania źródła pozycji programowych EPG. Efekt może być różny, w zależności od regionu.

Kliknij **Restore Default Settings** (Przywróć ustawienia domyślne) w celu przywrócenia wartości domyślnych ustawień.

## Stosowanie funkcji TeleText

W regionach z uruchomioną usługą TeleText, TeleText można uaktywnić poprzez ekranowe elementy sterowania lub pilotem zdalnego sterowania.

Naciśnięcie przycisku **TeleText** pilota zdalnego sterowania, spowoduje wyświetlenie okna TeleText; ponowne naciśnięcie zmienia tryb wyświetlania na przezroczysty (w tle tekstu widoczny są obrazy telewizyjne), a jeszcze jedno naciśnięcie powoduje powrót do wyświetlania wyłącznie obrazu telewizyjnego.

- Kliknij przyciski kolorów w celu uruchomienia oznaczonych kolorami skrótów ekranowych.
- Kliknij numer strony, aby przejść do powiązanej z nim strony.
- Przyciskami numerycznymi klawiatury bezpośrednio wprowadź numer strony.
- Użyj przycisków w górę/w dół pilota zdalnego sterowania do nawigacji pomiędzy numerami stron, po czym naciśnij **OK** w celu wybrania.
- Użyj przycisków w lewo i w prawo do przeglądania pod-stron.



**Uwaga:** Przy uruchomionej funkcji TeleText dostępna jest funkcja snapshot (zdjęcie).

## Nagrywanie dysków DVD

Acer Arcade udostępnia łatwe i kompletne narzędzie do nagrywania danych, zdjęć lub video. Możliwe jest nagrywanie na dysku CD lub DVD dowolnej kombinacji danych, muzyki, zdjęć lub video – bezpośrednio z trybu **Make DVD** (Nagraj dysk DVD) lub z niektórych innych trybów mediów Acer Arcade.

## Authoring dysków CD/DVD

Poprzez Acer Arcade możliwe jest tworzenie dysków CD lub DVD bezpośrednio z menu głównego lub z dowolnego trybu multimediiów. Opcja nagrywania DVD znajduje się w trybach multimediiów **Advanced** (Zaawansowane) lub **Main** (Główne) menu Video, Album i Music (Muzyka).

Ulubione piosenki można nagrać na dysk CD lub przekonwertować piosenki z kolekcji muzycznej do formatu MP3 i innych popularnych formatów audio. Można nawet utworzyć dysk CD MP3 zawierający ponad 100 ulubionych piosenek i odsłuchiwać je na komputerze lub w odtwarzaczu CD.

Poprzez Arcade można także utworzyć ze zdjęć cyfrowych pokaz slajdów z muzyką w tle lub nagrywać programy telewizyjne i klipy filmowe, tworząc amatorski film. Utworzone dyski można udostępnić rodzinie i przyjaciołom w celu ich odtworzenia na większości odtwarzaczy DVD. Możliwe jest nawet dodawanie własnych motywów menu i muzyki menu.

Możliwe jest także nagrywanie kombinowanych dysków CD/DVD zawierających na jednym dysku muzykę, zdjęcia, filmy, programy telewizyjne. Możliwości są nieskończone!

Szczegółowe informacje dotyczące każdej z tych opcji można uzyskać klikając przycisk **Help** (Pomoc) w celu otworzenia menu pomocy Arcade.

### Zgodność typu plików

Szczegółowe informacje dotyczące zgodności plików, znajdują się na pierwszej stronie menu pomocy online Arcade każdego z trybów multimediiów.

# Przenoszenie notebooka PC

W tym rozdziale zamieszczono wskazówki i porady związane z przenoszeniem komputera i podróżowaniem z komputerem.

## Odłączanie wyposażenia zewnętrznego

W celu odłączenia komputera od akcesoriów zewnętrznych należy wykonać następujące czynności:

- 1 Zapisz wszystkie otwarte pliki.
- 2 Wyjmij ze stacji wszelkie nośniki, dyskietki lub dyski kompaktowe.
- 3 Wyłącz komputer.
- 4 Zamknij pokrywę wyświetlacza.
- 5 Odłącz przewód od zasilacza prądu przemiennego.
- 6 Odłącz klawiaturę, urządzenie wskazujące, drukarkę, zewnętrzny monitor i inne urządzenia zewnętrzne.
- 7 Odłącz blokadę Kensington, jeżeli jest używana do zabezpieczenia komputera.

## W podróży

Przy przemieszczaniu się na niewielkie odległości, na przykład z biura do miejsca spotkania.

## Przygotowanie komputera

Przed przenoszeniem komputera należy zamknąć i zatrzaskać pokrywę wyświetlacza, aby wprowadzić komputer w tryb wstrzymania. Można teraz bezpiecznie przenieść komputer do dowolnego miejsca w budynku.

Aby wyprowadzić komputer z trybu wstrzymania, należy otworzyć pokrywę wyświetlacza, a następnie nacisnąć i zwolnić przycisk zasilania.

Gdy komputer będzie przenoszony do biura klienta lub do innego budynku, wtedy przed przeniesieniem można zakończyć pracę komputera:

Kliknij **Start**, **Wyłączanie komputera**; następnie kliknij **Wyłącz** (Windows XP).

Lub:

Można wymusić przejście komputera do trybu wstrzymania, naciskając klawisze **<Fn> + <F4>**. Następnie zamknąć i zatrzaskać wyświetlacz.

Kiedy będziesz znów gotowy do używania komputera, zwolnij zatrzask i otwórz wyświetlacz, a następnie naciśnij i zwolnij przycisk zasilania.





**Uwaga:** Jeżeli wskaźnik trybu wstrzymania nie świeci, komputer wszedł do trybu hibernacji i został wyłączony. Jeżeli wskaźnik zasilania nie świeci, lecz świeci wskaźnik trybu wstrzymania, komputer wszedł do trybu wstrzymania. W obu przypadkach należy nacisnąć i zwolnić przycisk zasilania, aby przywrócić zasilanie komputera. Należy pamiętać, że komputer może wejść do trybu hibernacji, kiedy znajduje się przez pewien okres czasu w trybie wstrzymania.

## Co należy brać ze sobą na spotkania

Jeśli spotkanie jest względnie krótkie, oprócz komputera nie będziesz musiał brać ze sobą niczego więcej. Jeżeli jednak to spotkanie może być dłuższe lub akumulator nie jest w pełni naładowany, można wziąć zasilacz prądu przemiennego, aby go włączyć w miejscu spotkania.

Jeżeli w miejscu spotkania nie ma gniazdka zasilania elektrycznego, należy zredukować szybkość rozładowania akumulator, przestawiając komputer do trybu wstrzymania. Nacisnąć klawisze <Fn> + <F4> lub zamknąć pokrywę wyświetlacza, jeżeli komputer nie jest intensywnie używany. Aby powrócić z trybu wstrzymania do trybu normalnej pracy, należy otworzyć pokrywę wyświetlacza (jeżeli była zamknięta), a następnie nacisnąć i zwolnić przycisk zasilania.

## Zabieranie komputera do domu

Podczas przenoszenia komputera z biura do domu lub odwrotnie.

## Przygotowanie komputera

W celu przygotowania do przeniesienia do domu, po odłączeniu komputera od wyposażenia zewnętrznego, należy wykonać następujące czynności:

- Sprawdzić, czy ze stacji zostały wyjęte wszystkie nośniki i dyski kompaktowe. Pozostawienie nośnika w napędzie może spowodować uszkodzenie głowicy napędu.
- Komputer należy włożyć do walizki ochronnej, zabezpieczającej go przed uszkodzeniami w razie upadku.



**Ostrzeżenie:** Należy unikać umieszczania w walizce elementów obok górnej części pokrywy komputera. Naciśnięcie górnej części pokrywy mogłoby spowodować uszkodzenie ekranu.

## Co należy wziąć ze sobą

Należy wziąć ze sobą niektóre rzeczy, jeżeli nie ma ich w domu:

- Zasilacz prądu przemiennego i przewód zasilający
- Wydrukowaną Instrukcję Obsługi

## Zalecenia dodatkowe

Podczas podróży do pracy i z pracy należy stosować się do podanych poniżej zaleceń dotyczących zabezpieczenia komputera:

- Zabierając komputer ze sobą należy minimalizować wpływ zmian temperatury.
- W razie konieczności zatrzymania się na dłuższy czas bez możliwości zabrania komputera ze sobą, należy zostawić go w bagażniku samochodu, aby uniknąć nadmiernego nagrzewania komputera.
- Zmiany temperatury i wilgotności mogą spowodować kondensację. Przed włączeniem komputera należy zaczekać na przywrócenie temperatury pokojowej i sprawdzić, czy nie doszło do kondensacji pary na ekranie. W przypadku zmiany temperatury o więcej niż 10 °C (18 °F), należy dłużej zaczekać na powolne przywrócenie temperatury pokojowej. O ile to możliwe, należy pozostawić komputer na 30 minut w otoczeniu o temperaturze pośredniej pomiędzy temperaturą zewnętrzną i temperaturą pokojową.

## Konfiguracja biura domowego

Jeżeli często pracujesz korzystając z komputera w domu, korzystne może być zakupienie drugiego zasilacza prądu przemiennego, przeznaczonego do używania w domu. Posiadanie drugiego zasilacza prądu zmiennego pozwoli uniknąć przenoszenia dodatkowego ciężkiego przedmiotu do domu i z domu.

Jeżeli używasz komputera w domu przez znaczne okresy czasu, korzystne może być także dodanie zewnętrznej klawiatury, monitora lub myszki.

## Podróżowanie z komputerem

Podczas podróży na większe odległości, na przykład z własnego biura do biura klienta lub podczas lokalnych podróży.

## Przygotowanie komputera

Komputer należy przygotować w taki sam sposób, jak w przypadku zabierania go do domu. Należy sprawdzić, czy akumulator komputera jest naładowany. Podczas przechodzenia przez bramkę kontroli, ochrona lotniska może wymagać włączenia komputera.

## Co należy wziąć ze sobą

Należy wziąć ze sobą następujące elementy wyposażenia:

- Zasilacz prądu przemiennego
- Zapasowy, całkowicie naładowany pakiet akumulatora
- Dodatkowe pliki ze sterownikami drukarek, jeżeli planowane jest użycie innej drukarki

## Zalecenia dodatkowe

Oprócz stosowania się do zaleceń obowiązujących przy przenoszeniu komputera do domu, należy stosować się także do poniższych zaleceń w celu zabezpieczenia komputera podczas podróży:

- Komputer należy zawsze traktować jako bagaż podręczny.
- O ile to możliwe, komputer należy trzymać przy sobie. Urządzenia do prześwietlania bagażu na lotnisku są bezpieczne dla komputera, ale nie należy poddawać komputera działaniu wykrywacza metalu.
- Należy unikać narażania dyskietek elastycznych na działanie ręcznych wykrywaczy metalu.

## Podróże zagraniczne z komputerem

Podczas podróży z kraju do kraju.

### Przygotowanie komputera

Komputer należy przygotować w taki sam sposób, jak w przypadku zwykłych podróży.

## Co należy wziąć ze sobą

Należy wziąć ze sobą następujące elementy wyposażenia:

- Zasilacz prądu przemiennego
- Przewody zasilające odpowiednie do użycia w docelowym kraju podróży
- Zapasowe, w pełni naładowane pakiety akumulatorów
- Dodatkowe pliki ze sterownikami drukarek, jeżeli planowane jest użycie innej drukarki
- Dowód zakupu, gdyby wystąpiła konieczność okazania takiego dokumentu służbom celnym
- Paszport International Travelers Warranty (Międzynarodowa gwarancja podróżnego)

## Zalecenia dodatkowe

Należy stosować się do takich samych dodatkowych zaleceń, jak w przypadku zwykłych podróży z komputerem. Dodatkowo, podczas podróży zagranicznych mogą okazać się użyteczne następujące wskazówki:

- Podczas podróży do innego kraju, należy sprawdzić, czy dane techniczne przewodu zasilającego zasilacza prądu przemiennego są zgodne z parametrami napięcia prądu przemiennego w danym kraju. Jeżeli nie są zgodne, należy kupić przewód zasilający zgodny z lokalnymi parametrami napięcia prądu przemiennego. Do zasilania komputera nie należy używać sprzedawanych konwerterów do zasilania innych urządzeń.
- Jeżeli używany jest modem, należy sprawdzić, czy modem i złącze są zgodne z systemem telekomunikacyjnym docelowego kraju podróży.

## Zabezpieczanie komputera

Komputer jest drogim urządzeniem i należy zadbać o jego bezpieczeństwo. Naucz się zasad ochrony i zabezpieczania komputera.

Elementami zabezpieczenia komputera są blokady sprzętowe i programowe — blokada zabezpieczająca i hasła.

### Używanie blokady zabezpieczającej komputer

Ten notebook jest wyposażony w gniazdo zabezpieczenia zgodnego z systemem Kensington przeznaczone dla blokady komputera.

Owiń kabel zabezpieczenia komputera dookoła ciężkiego nieruchomego obiektu, takiego jak stół lub zablokowany uchwyt szuflady. Wstaw zamek blokady do gniazda i przekręć klucz w celu zamknięcia blokady. Dostępne są także modele bez kluczy.

### Używanie haseł

Hasła zabezpieczają komputer przed nieuprawnionym dostępem. Ustawienie tych haseł tworzy kilka różnych poziomów zabezpieczenia komputera i znajdujących się w nim danych.

- Hasło Administratora (Supervisor Password) zapobiega nieuprawnionemu dostępowi do programu narzędziowego BIOS. Kiedy zostanie ustawione, musi być hasła każdorazowo przed uzyskaniem dostępu do programu narzędziowego BIOS. Zobacz **"Program narzędziowy BIOS" na stronie 88**.

- Hasło Użytkownika (User Password) zabezpiecza komputer przed nieuprawnionym użytkowaniem. Aby uzyskać maksymalne bezpieczeństwo, stosowanie tego hasła należy połączyć z punktami kontroli hasła podczas ładowania systemu oraz podczas powracania z trybu hibernacji.
- Hasło podczas ładowania systemu (Password on Boot secures) zabezpiecza komputer przed nieuprawnionym użytkowaniem. Aby uzyskać maksymalne bezpieczeństwo, stosowanie tego hasła należy połączyć z punktami kontroli hasła podczas ładowania systemu oraz podczas powracania z trybu hibernacji.



**Ważne!** Nie wolno zapomnieć swojego hasła Administratora! Jeżeli zapomniałeś to hasło, prosimy skontaktować się ze swoim dostawcą lub autoryzowanym centrum serwisowym.

## Wprowadzanie haseł

Kiedy hasło zostało ustawione, na środku ekranu wyświetlacza pojawia się monit o podanie hasła.

- Kiedy ustawione jest hasło Administratora, monit o podanie hasła pojawi się po naciśnięciu klawisza **<F2>**, przed uzyskaniem dostępu do programu narzędziowego BIOS podczas ładowania systemu.
- Należy wprowadzić hasło Administratora i nacisnąć klawisz **<Enter>**, aby uzyskać dostęp do programu narzędziowego BIOS. Jeżeli wprowadzone hasło jest nieprawidłowe, pojawi się komunikat ostrzegawczy. Należy wtedy spróbować ponownie wprowadzić hasło i nacisnąć **<Enter>**.
- Kiedy ustawione jest hasło Użytkownika oraz włączony jest parametr Hasło podczas ładowania systemu, monit o podanie hasła pojawi się przed załadowaniem systemu.
- Należy wprowadzić hasło Użytkownika i nacisnąć klawisz **<Enter>**, aby móc używać komputera. Jeżeli wprowadzone hasło jest nieprawidłowe, pojawi się komunikat ostrzegawczy. Należy wtedy spróbować ponownie wprowadzić hasło i nacisnąć **<Enter>**.



**Ważne!** Użytkownik ma trzy szanse na podanie prawidłowego hasła. Jeżeli trzykrotnie zostanie podane nieprawidłowe hasło, system zablokuje się. Należy nacisnąć i przytrzymać przycisk zasilania przez cztery sekundy w celu wyłączenia komputera. Następnie włączyć komputer i próbować ponownie.

## Ustawianie haseł

Hasła można ustawić przy pomocy programu narzędziowego BIOS.

# Rozszerzanie poprzez instalowanie opcji

Notebook PC oferuje pełne możliwości działania komputera przenośnego.

## Opcje połączeń

Porty umożliwiają podłączanie urządzeń peryferyjnych do komputera w taki sam sposób, jak do stacjonarnego komputera PC. Aby uzyskać więcej szczegółowych informacji o sposobach przyłączania różnych urządzeń zewnętrznych, zapoznaj się z poniższym rozdziałem.

## Faks/modem transmisji danych

Komputer zawiera wbudowany faks/modem transmisji danych V.92 56 Kbps.



**Ostrzeżenie! Port modemu nie jest zgodny z cyfrowymi liniami telefonicznymi. Podłączenie tego modemu do cyfrowej linii telefonicznej, może spowodować jego uszkodzenie.**

Aby korzystać z portu faksmodemu, należy przyłączyć kabel pomiędzy modemem i gniazdem telefonicznym.

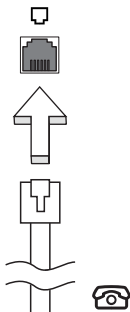

**Ostrzeżenie! Należy zadbać, aby wykorzystywany kabel był odpowiedni dla kraju użytkownika.**

## Wbudowane funkcje sieciowe

Wbudowane funkcje sieciowe umożliwiają podłączenie komputera do sieci standardu Ethernet.

Aby używać funkcji sieciowych, należy przyłączyć kabel Ethernet do gniazda sieciowego (RJ-45) na podstawie montażowej komputera i do gniazda sieciowego w ścianie lub w koncentratorze sieciowym.

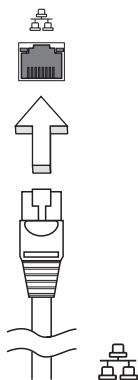

## Szybka komunikacja poprzez podczerwień (FIR)

Port szybkiej komunikacji z komputerem poprzez podczerwień (FIR) umożliwia przesyłanie danych do innych komputerów i urządzeń peryferyjnych obsługujących transmisję w podczerwieni (IR), takich jak osobiste asystenty cyfrowe (PDA), telefony komórkowe oraz drukarki z transmisją w podczerwieni. Port podczerwieni może realizować transfer danych z szybkością do czterech megabitów na sekundę (Mbps) na odległość do jednego metra.

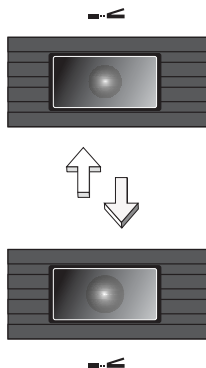

## Uniwersalna magistrala szeregową (USB)

Port USB (Universal Serial Bus [Uniwersalna magistrala szeregową] 2.0, to wysokiej szybkości magistrala szeregową umożliwiającą podłączenie peryferyjnych urządzeń USB bez zajmowania cennych zasobów systemowych.

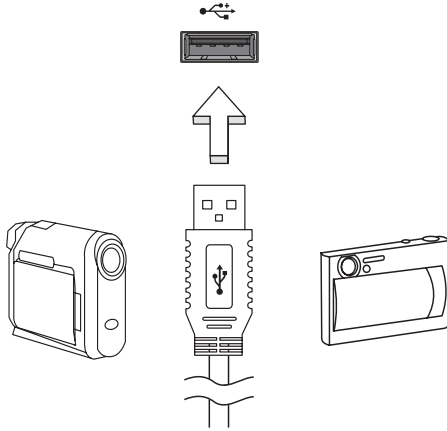

## Port IEEE 1394

Port IEEE 1394 komputera umożliwia podłączenie urządzeń obsługujących standard IEEE 1394, takich jak kamera wideo lub aparat cyfrowy. Szczegółowe informacje znajdują się w dokumentacji kamery wideo lub aparatu cyfrowego.

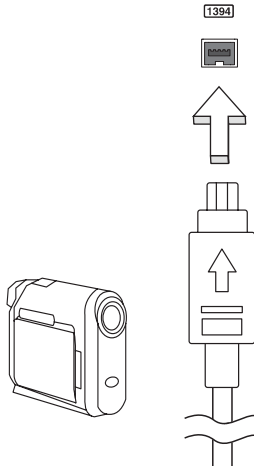



## Gniazdo kart PC

Gniazdo kart PC typu II w komputerze akceptuje karty PC Card, zwiększając możliwości wykorzystywania i rozszerzania komputera. Na kartach powinno znajdować się logo PC Card.

Karty PC (dawniej PCMCIA) są dodatkowymi kartami komputerów przenośnych, dającymi możliwości rozszerzeń, przez długi czas dostępne jedynie w komputerach stacjonarnych. Ogólnie dostępne są karty PC pamięci flash, faksmodemy, karty sieci bezprzewodowych LAN oraz SCSI. System CardBus usprawnił 16-bitową technologię kart PC rozszerzając przepustowość do 32 bitów.



.....  
**Uwaga:** Szczegółowe informacje o instalowaniu i używaniu kart oraz o ich funkcjach znajdują się w instrukcji kart.

## Wkładanie karty PC

Włóż kartę do gniazda i w razie potrzeby wykonaj prawidłowo połączenia (np. podłącz kabel sieciowy). Szczegółowe informacje znajdują się w instrukcji karty.

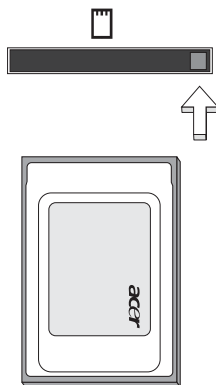

## Wysuwanie karty PC

Przed wysunięciem karty PC:

- 1 Zakończ aplikację korzystającą z karty.
- 2 Kliknij lewym przyciskiem myszki ikonę karty PC, znajdującą się na pasku zadań i zatrzymaj działanie karty.
- 3 Naciśnij przycisk wysuwania gniazda, aby wysunąć przycisk wysuwania, a następnie naciśnij go ponownie, aby wysunąć kartę.

## ExpressCard

ExpressCard to najnowsza wersja standardu PC Card. Jest to mniejszy i szybszy interfejs, który pozwala jeszcze bardziej rozszerzyć możliwości użytkownika i rozbudowy komputera.

ExpressCards obsługuje ogromną liczbę opcji rozszerzeń, a w tym adaptory kart pamięci flash, tunery TV, komunikację Bluetooth i adaptory IEEE 1394B. ExpressCards obsługuje aplikacje USB 2.0 i PCI Express.



**Ważne!** Występują dwa typy, ExpressCard/54 i ExpressCard/34 (54mm i 34mm), z których każdy posiada inne funkcje. Nie wszystkie gniazda ExpressCard będą obsługiwać oba typy interfejsu. Aby uzyskać szczegółowe informacje o instalowaniu i używaniu kart oraz o ich funkcjach, należy zapoznać się instrukcją swojej karty.

### Wkładanie karty ExpressCard

Wsunąć kartę do gniazda i delikatnie ją popchnąć aż do kliknięcia na swoim miejscu.

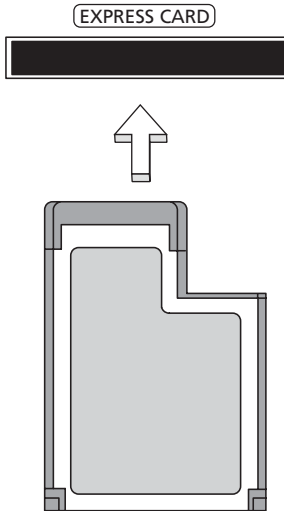

### Wysuwanie karty ExpressCard

Przed wysunięciem karty ExpressCard:

- 1 Zakończ aplikację korzystającą z karty.
- 2 Kliknij lewym przyciskiem myszki ikonę usuwanego sprzętu, znajdującą się na pasku zadań i zatrzymaj działanie karty.

- 3 Pchnij delikatnie kartę do gniazda, a następnie zwolnij nacisk w celu wysunięcia karty. Wtedy wyciągnij kartę z gniazda.

## Instalowanie pamięci

W celu zainstalowania pamięci należy wykonać następujące czynności:

- 1 Wyłącz komputer, odłącz zasilacz prądu przemiennego (jeśli jest podłączony) i wyjmij pakiet akumulatora. Odwróć komputer w celu uzyskania dostępu do jego podstawy.
- 2 Odkręć śruby pokrywy pamięci, następnie unieś i zdejmij pokrywę pamięci.
- 3 Włóż moduł pamięci pod kątem do gniazda (**a**), a następnie delikatnie naciskaj go, aż do zaskoczenia na miejsce (**b**).

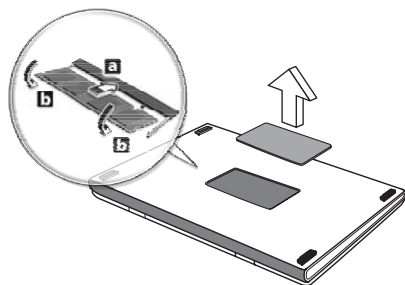

- 4 Załóż pokrywę pamięci i zabezpiecz ją śrubą.
- 5 Zainstaluj pakiet akumulatora i podłącz zasilacz prądu przemiennego.
- 6 Włącz komputer.

Komputer automatycznie wykryje i przekonfiguruje łączną wielkość pamięci. Zwróć się o poradę do wykwalifikowanego technika albo skontaktuj się z miejscowym dealerem firmy Acer.

## Przyłączenie kabla telewizyjnego i audio-wideo

Aby skonfigurować funkcje telewizyjne Twojego notebooka Acer Aspire, należy wykonać poniższe instrukcje.

### Systemy PAL/SECAM i NTSC

- 1 Wsuń wtyczkę RF kabla PAL/SECAM do gniazda RF notebooka.
- 2 Przyłącz drugi koniec do kabla anteny telewizyjnej, wykorzystując w razie potrzeby konwerter NTSC.

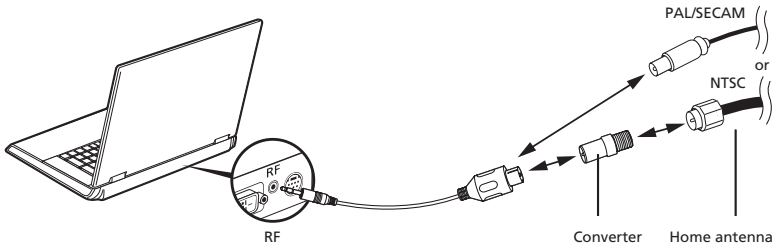

**Ważne!** Przed podłączeniem kabla antenowego należy upewnić się, czy wykorzystywany system kabla jest odpowiedni dla Twojego regionu.

### Antena cyfrowa Acer DVB-T

Przyłączenie anteny:

Wsuń wtyczkę kabla antenowego do gniazda RF notebooka.

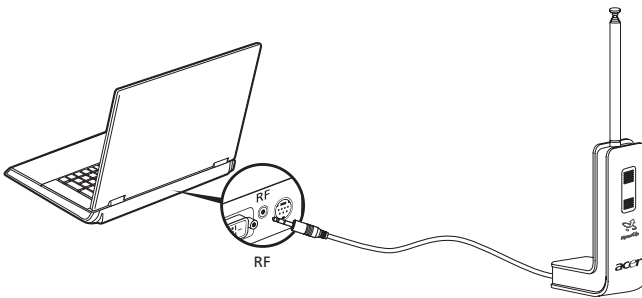

**Uwaga:** Wszystkie schematy są przedstawiane tylko w celach informacyjnych. Sprzęt używany w rzeczywistości może wyglądać inaczej.

## Ustawienie anteny:

- 1 Delikatnie nacisnąć górną część, tak aby wyskoczyła dolna część.
- 2 Pociągnąć dolną część, tak aby ustawiła się pod kątem 90 stopni względem korpusu anteny.

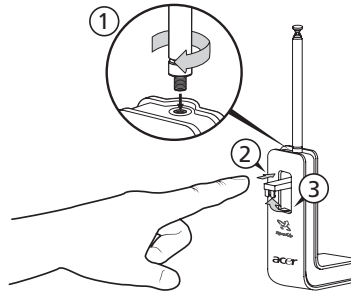

- 3 Aby zapewnić dobry odbiór, antenę można zamocować na górnej części notebooka za pomocą specjalnego zaczepu, jak to przedstawiono poniżej.
- 4 Rozciągnąć antenę w celu poprawienia jakości odbioru.

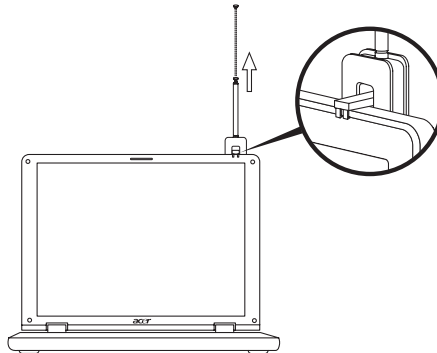

.....

**Uwaga:** Ta antena jest zgodna tylko z systemami cyfrowej telewizji DVB-T.

Magnes umieszczony w podstawie anteny pozwala umocować ją pewnie na metalowej powierzchni dla zapewnienia lepszej stabilności i odbioru.



.....

**Uwaga!** Nie należy umieszczać tego magnesu w pobliżu napędu dysku twardego komputera. Takie postępowanie mogłoby spowodować uszkodzenie napędu i/lub danych.

## Kabel wejściowy audio-wideo

Tego kabla audio-wideo można użyć do podłączenia notebooka do odtwarzacza VHS lub kamery w celu przeglądania, przechwytywania oraz rejestrowania klipów wideo.

- 1 Jeden koniec tego kabla umieść w porcie wejścia audio-wideo (AV-in) swojego notebooka.
- 2 Drugi koniec przyłącz do gniazd sygnału audio/wideo standardu S-video lub Composite odtwarzacza VHS (magnetowidu), kamery lub innego zgodnego urządzenia.

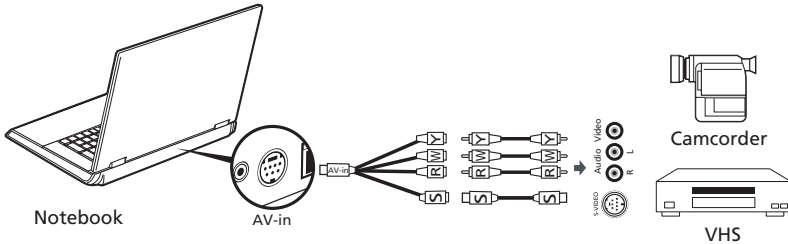

**Uwaga:** Kable przedłużające mogą być niepotrzebne. Aby uzyskać więcej informacji o przechwytywaniu klipów telewizyjnych lub wideo, należy zapoznać się z plikiem pomocy Acer Arcade.

## Kreator konfiguracji funkcji telewizyjnych Acer Arcade (Windows XP Home i Professional)

Kiedy pierwszy raz otworzysz Acer Arcade, będziesz musiał uruchomić Kreatora Konfiguracji (Setup Wizard). W celu skonfigurowania funkcji telewizyjnych, należy wykonać poniższe czynności:

- 1 Z menu **Start, Wszystkie programy (All Programs)** otwórz program Acer Arcade. Spowoduje to przejście do ekranu powitalnego Arcade.
- 2 Kliknij **Dalej (Next)**, aby zamknąć ekran powitalny, a następnie wybierz rozmiar ekranu oraz środowisko akustyczne głośników.

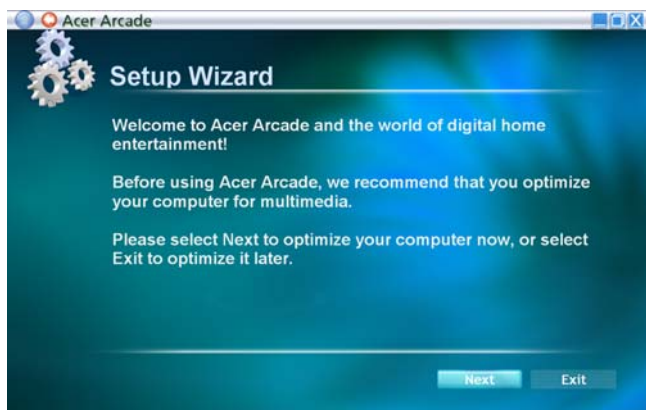

## Program narzędziowy BIOS

Program narzędziowy BIOS to program konfiguracji sprzętu, wbudowany w układzie BIOS (Basic Input/Output System [Podstawowy system wejścia/wyjścia]).

Komputer został już wcześniej prawidłowo skonfigurowany oraz zoptymalizowany i nie ma potrzeby uruchamiania tego programu narzędziowego. Jednakże, jeśli wystąpią problemy związane z konfiguracją, będzie potrzebne uruchomienie tego programu.

Aby uaktywnić program narzędziowy BIOS, należy nacisnąć klawisz **<F2>** podczas trwania testu POST (Power-On Self Test [Autotest po włączeniu zasilania]), w czasie wyświetlania logo notebooka PC.

### Sekwencja startowa systemu

Aby ustawić sekwencję startową systemu w programie narzędziowym BIOS, należy uruchomić program narzędziowy BIOS, a następnie wybrać **Boot (Ładowanie systemu)** z listy kategorii umieszczonej w górnej części ekranu.

### Włączanie odzyskiwania systemu z dysku (disk-to-disk recovery)

Aby włączyć funkcję odzyskiwania systemu z dysku (odzyskiwanie z dysku twardego), należy uruchomić program narzędziowy BIOS, a następnie wybrać kategorię **Main** z listy umieszczonej w górnej części ekranu. Znajdź pozycję **D2D Recovery** w dolnej części ekranu i za pomocą klawiszy **<F5>** i **<F6>** ustaw tę wartość na **Enabled**.

### Hasło

Aby ustawić hasło podczas ładowania systemu, uruchom program narzędziowy BIOS, a następnie wybierz kategorię **Security (Bezpieczeństwo)** z listy kategorii umieszczonej w górnej części ekranu. Znajdź pozycję **Password on boot:** i za pomocą klawiszy **<F5>** i **<F6>** włącz tę funkcję.



# Używanie oprogramowania

## Odtwarzanie filmów DVD

Po zainstalowaniu napędu DVD we wnęce na napęd optyczny, komputer można wykorzystać do odtwarzania filmów DVD.

- 1 Wsuń tacę napędu DVD i włóż płytę z filmem DVD; następnie zamknij tacę DVD.



**Ważne!** Przy pierwszym uruchomieniu odtwarzacza DVD, program żąda wprowadzenia kodu regionu. Dyski DVD są podzielone na 6 regionów. Po ustawieniu kodu regionu napędu DVD, będzie on odtwarzał jedynie dyski DVD dla danego regionu. Kod regionu można ustawiać maksymalnie pięć razy (włącznie z pierwszym ustawieniem), a po tym czasie ostatnio wprowadzony kod regionu pozostanie na stałe. Odzyskiwanie zawartości dysku twardego, nie powoduje wyzerowania ilości prób ustawienia kodu regionu. W celu uzyskania informacji o kodach regionu filmów DVD zapoznaj się z tabelą przedstawioną poniżej.

- 2 Film DVD zostanie odtworzony automatycznie po kilku sekundach.

Kod regionu	Kraj lub region
1	USA, Kanada
2	Europa, Bliski Wschód, Południowa Afryka, Japonia
3	Azja Południowo-Wschodnia, Tajwan, Korea Południowa
4	Ameryka Łacińska, Australia, Nowa Zelandia
5	Dawne republiki Związku Socjalistycznych Republik Radzieckich, części Afryki, Indie
6	Chińska Republika Ludowa



**Uwaga:** Aby zmienić kod regionu, należy włożyć do napędu DVD film DVD z innym kodem regionu. Aby uzyskać więcej informacji należy zapoznać się z informacjami systemu pomocy.

## Zarządzanie energią

Komputer posiada wbudowany moduł zarządzania energią monitorujący aktywność systemu. Aktywność systemu odnosi się do wszelkiej aktywności angażującej jedno lub więcej następujących urządzeń: klawiatura, myszka, dysk twardy, urządzenia peryferyjne podłączone do komputera, a także pamięć wideo. Jeżeli nie zostanie stwierdzona aktywność w ciągu danego okresu czasu (zwanego okresem braku aktywności), komputer zatrzymuje działanie niektórych lub wszystkich wymienionych urządzeń w celu oszczędzania energii.

W tym komputerze zastosowano schemat zarządzania energią obsługujący standard zaawansowanego interfejsu konfiguracji i zasilania (ACPI), który zapewnia maksymalną oszczędność energii i równocześnie maksymalną wydajność. System Windows obsługuje wszystkie czynności związane z oszczędzaniem energii w komputerze.

# Acer eRecovery Management

Acer eRecovery Management jest narzędziem służącym do szybkiego wykonania kopii zapasowej i przywracania systemu. Użytkownik może utworzyć i zapisać kopię zapasową bieżącej konfiguracji systemu na dysku twardym, dysku CD albo DVD.

Acer eRecovery Management obejmuje następujące funkcje:

- 1 Tworzenie kopii zapasowej
- 2 Przywracanie danych z kopii zapasowej
- 3 Utwórz domyślny fabryczny dysk CD obrazu lub nagraj preinstalowane oprogramowanie na dysku CD aplikacji
- 4 Ponowna instalacja oprogramowania standardowego bez CD
- 5 zmiana hasła Acer eRecovery Management

Ten rozdział poprowadzi przez każdy z tych procesów.



**Uwaga:** Ta funkcja występuje tylko w niektórych modelach.

W przypadku systemów nie posiadających wbudowanej nagrywarki dysków optycznych, należy przed uruchomieniem Acer eRecovery Management dla realizacji zadań związanych z dyskami optycznymi podłączyć zewnętrzną nagrywarkę zgodną ze standardem USB lub IEEE1394.



**Uwaga:** Do działania funkcji Acer eRecovery Management wymagana jest specjalna struktura podziału dysku na partycje. W przypadku wykrycia przez system, że na danym dysku taka struktura podziału nie istnieje, funkcja Acer eRecovery Management zostaje wyłączona.

## Tworzenie kopii zapasowej

Można tworzyć i zapisywać obrazy kopii zapasowych na dysku twardym, dysku CD albo DVD.

- 1 Uruchom system operacyjny Windows XP.
- 2 Naciśnij **<Alt> + <F10>** w celu otwarcia narzędzia Acer eRecovery Management.
- 3 Podaj hasło, aby kontynuować. Hasło domyślne składa się z sześciu 0 (zer).
- 4 W oknie Acer eRecovery Management wybierz **Recovery settings** (Ustawienia przywracania) i kliknij **Next** (Dalej).
- 5 W oknie Recovery settings (Ustawienia przywracania) wybierz **Backup snapshot image** (Obraz migawki kopii zapasowej) i kliknij **Next** (Dalej).
- 6 Wybierz metodę zapisu kopii zapasowej.
  - a Użyj opcji **Backup to HDD** (Zapisz kopię zapasową na dysku twardym), aby zapisać obraz dysku kopii zapasowej na dysku D:.
  - b Użycie opcji **Backup to optical device** (Zapisz kopię zapasową na urządzeniu optycznym) powoduje zapis obrazu kopii zapasowej na dysku CD lub DVD.
- 7 Po wybraniu metody zapisu kopii zapasowej kliknij przycisk **Next** (Dalej).

Wykonuj instrukcje wyświetlane na ekranie w celu zakończenia procesu.

## Przywracanie danych z kopii zapasowej

Użytkownicy mogą przywrócić dane uprzednio wykonanej kopii zapasowej (jak to podano w rozdziale **Tworzenie kopii zapasowej**) z dysku twardego, CD lub DVD.

- 1 Uruchom system operacyjny Windows XP.
- 2 Naciśnij **<Alt> + <F10>** w celu otwarcia narzędzia Acer eRecovery Management.
- 3 Podaj hasło, aby kontynuować. Hasło domyślne składa się z sześciu 0 (zer).
- 4 W oknie Acer eRecovery Management wybierz **Recovery actions** i kliknij **Next**.
- 5 Wybierz żądaną czynność przywracania i wykonuj instrukcje wyświetlane na ekranie w celu zakończenia procesu przywracania.



.....

**Uwaga:** Opcja "Restore C:" (Przywróć dysk C:) jest aktywna tylko wtedy, gdy na dysku twardego (D:\) znajduje się zapisana przez użytkownika kopia zapasowa. Zobacz rozdział **Create backup**.

## Tworzenie dysku CD fabrycznego domyślnego obrazu oprogramowania

Kiedy dysk System CD i Recovery CD nie są dostępne, możesz je utworzyć wykorzystując tę funkcję.

- 1 Uruchom system operacyjny Windows XP.
- 2 Naciśnij **<Alt> + <F10>** w celu otwarcia narzędzia Acer eRecovery Management.
- 3 Podaj hasło, aby kontynuować. Hasło domyślne składa się z sześciu 0 (zer).
- 4 W oknie Acer eRecovery Management wybierz **Recovery settings** (Ustawienia przywracania) i kliknij **Next** (Dalej).
- 5 W oknie Recovery settings wybierz **Burn image to disk** i kliknij **Next**.
- 6 W oknie Burn image to disk (Nagraj obraz na dysku) wybierz opcję **1. Factory default image** lub **2. Application CD** i kliknij **Next**.
- 7 Wykonuj instrukcje wyświetlane na ekranie w celu zakończenia procesu.



.....

**Uwaga:** Opcję **1. Factory default image** wybieraj wtedy, gdy chcesz nagrać dysk rozruchowy, zawierający cały system operacyjny komputera, jaki został dostarczony z fabryki. Jeżeli chcesz nagrać dysk, który zapewni możliwość przeglądania zawartości oraz instalowania wybranych sterowników i aplikacji, wybierz opcję **2. Application CD** — ten dysk nie będzie rozruchowy.

## Ponowna instalacja oprogramowania standardowego bez CD

Acer eRecovery Management zapisuje wewnętrznie załadowane oprogramowanie w celu ułatwienia ponownej instalacji sterowników i aplikacji.

- 1 Uruchom system operacyjny Windows XP.
- 2 Naciśnij **<Alt> + <F10>** w celu otwarcia narzędzia Acer eRecovery Management.
- 3 Podaj hasło, aby kontynuować. Hasło domyślne składa się z sześciu 0 (zer).
- 4 W oknie Acer eRecovery Management wybierz **Recovery actions** i kliknij **Next**.
- 5 W oknie Recovery settings wybierz **Reinstall applications/drivers** i kliknij **Next**.
- 6 Wybierz żądany sterownik/aplikację i wykonuj instrukcje wyświetlane na ekranie w celu zakończenia instalacji.

Acer eRecovery Management przygotowuje przy pierwszym uruchomieniu całe potrzebne oprogramowanie i wyświetlenie okna z wykazem oprogramowania może zająć kilka sekund.

## Zmiana hasła

Acer eRecovery Management i Acer disk-to-disk recovery są zabezpieczone hasłem, które użytkownik może zmieniać. W celu dokonania zmiany hasła w Acer eRecovery Management należy wykonać poniższe czynności.

- 1 Uruchom system operacyjny Windows XP.
- 2 Naciśnij **<Alt> + <F10>** w celu otwarcia narzędzia Acer eRecovery Management.
- 3 Podaj hasło, aby kontynuować. Hasło domyślne składa się z sześciu 0 (zer).
- 4 W oknie Acer eRecovery Management wybierz **Recovery settings** (Ustawienia przywracania) i kliknij **Next** (Dalej).
- 5 W oknie Acer eRecovery Management wybierz **Password: Change Acer eRecovery Management password** (Hasło: Zmień hasło Acer eRecovery Management) i kliknij **Next** (Dalej).
- 6 Wykonuj instrukcje wyświetlane na ekranie w celu zakończenia procesu.

# Rozwiązywanie problemów

W rozdziale tym znajdują się porady dotyczące postępowania w przypadku wystąpienia typowych problemów z systemem. Należy je przeczytać przed zwróceniem się o pomoc do pracownika pomocy technicznej. Rozwiązania bardziej poważnych problemów wymagają otwarcia obudowy komputera. Nie należy otwierać obudowy komputera samodzielnie. W celu uzyskania pomocy należy kontaktować się z dostawcą lub autoryzowanym centrum serwisowym.

## Porady dotyczące rozwiązywania problemów

Ten notebook PC zawiera zaawansowane rozwiązania umożliwiające wyświetlanie na ekranie raportów o błędach, aby zapewnić pomoc w rozwiązaniu problemów.

Jeżeli system zgłosi komunikat o błędzie lub pojawiają się objawy wystąpienia błędu, zobacz "Komunikaty o błędach" poniżej. Jeżeli nie można rozwiązać problemu, skontaktuj się z dostawcą. Zobacz "**Zgłaszanie potrzeby obsługi serwisowej**" na stronie 54.

## Komunikaty o błędach

Jeżeli pojawił się komunikat o błędzie, należy zanotować jego treść i podjąć próbę usunięcia błędu. W poniższej tabeli zostały wymienione w kolejności alfabetycznej komunikaty o błędach oraz zalecany przebieg postępowania.

Komunikaty o błędach	Czynności naprawcze
CMOS battery bad	Skontaktuj się z dostawcą lub autoryzowanym centrum serwisowym.
CMOS checksum error	Skontaktuj się z dostawcą lub autoryzowanym centrum serwisowym.
Disk boot failure	Włóż dyskietkę systemową (startową) do stacji dyskietek elastycznych (A:), a następnie naciśnij <b>&lt;Enter&gt;</b> w celu ponownego uruchomienia komputera.
Equipment configuration error	Naciśnij <b>&lt;F2&gt;</b> (podczas testu POST), aby uruchomić program narzędziowy BIOS; następnie naciśnij <b>Exit</b> , aby ponownie uruchomić komputer.
Hard disk 0 error	Skontaktuj się z dostawcą lub autoryzowanym centrum serwisowym.
Hard disk 0 extended type error	Skontaktuj się z dostawcą lub autoryzowanym centrum serwisowym.
I/O parity error	Skontaktuj się z dostawcą lub autoryzowanym centrum serwisowym.

Komunikaty o błędach	Czynności naprawcze
Keyboard error or no keyboard connected	Skontaktuj się z dostawcą lub autoryzowanym centrum serwisowym.
Keyboard interface error	Skontaktuj się z dostawcą lub autoryzowanym centrum serwisowym.
Memory size mismatch	Naciśnij <b>&lt;F2&gt;</b> (podczas testu POST), aby uruchomić program narzędziowy BIOS; następnie naciśnij <b>Exit</b> , aby ponownie uruchomić komputer.

Jeżeli problem utrzymuje się mimo przeprowadzenia działań naprawczych, skontaktuj się z dostawcą lub autoryzowanym centrum serwisowym w celu uzyskania pomocy. Niektóre problemy można rozwiązać poprzez użycie programu narzędziowego BIOS.

# Przepisy i uwagi dotyczące bezpieczeństwa

## Zgodność z wytycznymi ENERGY STAR

Jako partner ENERGY STAR, firma Acer Inc. potwierdza, że niniejsze urządzenie spełnia wytyczne ENERGY STAR dotyczące wydajności energetycznej.

## Oświadczenie zgodności z wymaganiami FCC

Urządzenie to zostało przetestowane i spełnia ograniczenia dla urządzeń cyfrowych klasy B, zgodnie z Częścią 15 Zasad FCC. Powyższe ograniczenia stworzono w celu zapewnienia stosownego zabezpieczenia przed szkodliwymi zakłóceniami w instalacjach domowych. Urządzenie to generuje, wykorzystuje i może emitować energię o częstotliwości radiowej i w przypadku zainstalowania oraz użytkowania niezgodnie z zaleceniami może powodować uciążliwe zakłócenia w łączności radiowej.

Nie ma jednak żadnych gwarancji, że zakłócenia nie wystąpią w konkretnej instalacji. Jeżeli urządzenie to powoduje uciążliwe zakłócenia odbioru radia i telewizji, co można sprawdzić włączając i wyłączając urządzenie, użytkownik może podjąć próbę usunięcia zakłóceń poprzez:

- zmianę kierunku lub położenia anteny odbiorczej,
- zwiększenie odstępów między urządzeniem i odbiornikiem,
- podłączenie urządzenia do gniazdka zasilanego z innego obwodu zasilania niż odbiornik,
- konsultację z dostawcą lub doświadczonym technikiem RTV w celu uzyskania pomocy.

## Notice: Kable ekranowane

W celu uzyskania zgodności z przepisami FCC, wszystkie połączenia z innymi urządzeniami komputerowymi muszą być wykonane z użyciem kabli ekranowanych.

## Notice: Urządzenia peryferyjne

Do tego notebooka można podłączać jedynie urządzenia peryferyjne (urządzenia wejścia/wyjścia, terminale, drukarki, itd.) posiadające certyfikat zgodności z ograniczeniami klasy B. Skutkiem eksploatacji z przyłączonymi urządzeniami peryferyjnymi, które nie posiadają świadectw zgodności, mogą być zakłócenia odbioru radia i telewizji.



## Ostrzeżenie

Zmiany lub modyfikacje, które nie zostały zaakceptowane w sposób wyraźny przez producenta, mogą doprowadzić do pozbawienia użytkownika prawa do korzystania z urządzenia, co wynika z przepisów Federal Communications Commission (Federalnej Komisja Łączności).

## Warunki eksploatacji

Urządzenie to spełnia wymagania części 15 przepisów FCC. Eksploatacja wymaga spełnienia następujących dwóch warunków: (1) Nie wolno dopuścić, aby urządzenie to powodowało szkodliwe zakłócenia oraz (2) Urządzenie to musi być odporne na wszelkie zakłócenia zewnętrzne, w tym takie, które powodują niepożądane rezultaty.

## Uwaga: Użytkownicy z Kanady

To urządzenie cyfrowe klasy B jest zgodne z kanadyjską normą ICES-003.

## Deklaracja zgodności z normami krajów Unii Europejskiej

Firma Acer oświadcza niniejszym, że ta seria notebooków PC, jest zgodna z istotnymi wymaganiami i innymi odnośnymi warunkami Dyrektywy 1999/5/EC. (W celu uzyskania kompletu dokumentów, prosimy odwiedzić stronę <http://global.acer.com/products/notebook/reg-nb/index.htm>.)

## Uwagi dotyczące modemu

### TBR 21

Sprzęt ten uzyskał aprobatę [Decyzja Rady 98/482/EC - "TBR 21"] dotyczącą pojedynczych połączeń terminalowych z siecią PSTN (Public Switched Telephone Network [Publiczna przełączana sieć telefoniczna]). Jednakże, z powodu różnic pomiędzy indywidualnymi sieciami PSTN, dostępnymi w różnych krajach, aprobata sama w sobie nie daje bezwarunkowej gwarancji prawidłowości działania dla każdego punktu końcowego PSTN. W przypadku problemów należy w pierwszej kolejności kontaktować się z dostawcą sprzętu.

## Lista objętych krajów

Stan członkowski krajów Unii Europejskiej w maju 2004: Belgia, Dania, Niemcy, Grecja, Hiszpania, Francja, Irlandia, Włochy, Luksemburg, Holandia, Austria, Portugalia, Finlandia, Szwecja, Wielka Brytania, Estonia, Łotwa, Litwa, Polska, Węgry, Rebulika Czeska, Republika Słowacka, Słowenia, Cypr i Malta. Używanie jest dozwolone w krajach Unii Europejskiej oraz w Norwegii, Szwajcarii, Islandii oraz w Liechtensteinie. Urządzenie musi być używane ściśle zgodnie z przepisami i ograniczeniami odpowiednimi dla danego kraju. W celu uzyskania dalszych informacji należy skontaktować się z lokalnym biurem kraju użytkownika.

## Oświadczenie o zgodności urządzenia laserowego

Używany w tym komputerze napęd CD lub DVD to urządzenie wykorzystujące laser. Na napędzie znajduje się etykieta klasyfikacji napędu CD lub DVD (pokazana poniżej).

URZĄDZENIE LASEROWE KLASY 1

OSTRZEŻENIE: PO OTWARCIU WYSTĘPUJE NIEWIDZIALNE PROMIENIOWANIE LASEROWE. UNIKAĆ NARAŻENIA SIĘ NA DZIAŁANIE PROMIENIA LASERA.

APPAREIL A LASER DE CLASSE 1 PRODUIT

LASERATTENTION: RADIATION DU FAISCEAU LASER INVISIBLE EN CAS D'OUVERTURE. EVITER TOUTE EXPOSITION AUX RAYONS.

LUOKAN 1 LASERLAITE LASER KLASSE 1

VORSICHT: UNSICHTBARE LASERSTRAHLUNG, WENN ABDECKUNG GEÖFFNET NICHT DEM STRAHL AUSSETZEN

PRODUCTO LÁSER DE LA CLASE I

ADVERTENCIA: RADIACIÓN LÁSER INVISIBLE AL SER ABIERTO. EVITE EXPONERSE A LOS RAYOS.

ADVARSEL: LASERSTRÅLING VEDÅBNING SE IKKE IND I STRÅLEN.

VARO! LAVATTAESSA OLET ALTTINA LASERSÄTEILYLLE.

VARNING: LASERSTRÅLNING NÅR DENNA DEL ÅR ÖPPNAD ÅLÅ TUIJOTA SÄTEESEENSTIRRA EJ IN I STRÅLEN

VARNING: LASERSTRÅLNING NAR DENNA DEL ÅR ÖPPNADSTIRRA EJ IN I STRÅLEN

ADVARSEL: LASERSTRÅLING NAR DEKSEL ÅPNESSTIRR IKKE INN I STRÅLEN

## Oświadczenie o jakości wyświetlania pikseli wyświetlacza LCD

Wyświetlacz LCD jest produkowany z zastosowaniem technik wytwarzania o wysokiej precyzji. Pomimo to, niektóre piksele mogą czasami nie świecić lub mogą być widoczne jako czarne lub czerwone punkty. Nie wpływa to na zapisany obraz, ani nie stanowi objawu nieprawidłowego działania.

## Uwaga o ochronie praw autorskich firmy Macrovision

Urządzenie zawiera chronioną prawem autorskim technologię, która podlega ochronie na mocy prawa patentowego USA i innych przepisów chroniących dobra intelektualne. Użycie tej chronionej prawem autorskim technologii musi być autoryzowane przez firmę Macrovision Corporation, a jej stosowanie ogranicza się wyłącznie do użytku domowego i innych zastosowań z ograniczoną widownią, chyba że wynika to z autoryzacji udzielonej odrębnie przez Macrovision Corporation. Operacje inżynierii odwrotnej i demontażu są zabronione.

## Uwagi prawne dotyczące urządzenia radiowego



.....

**Uwaga:** Zamieszczone poniżej informacje prawne dotyczą tylko modeli dla sieci bezprzewodowych LAN i/lub Bluetooth.

## Informacje ogólne

Urządzenie to spełnia wymagania norm częstotliwości radiowej i bezpieczeństwa w krajach lub regionach, w których uzyskało aprobatę do używania w instalacjach bezprzewodowych. W zależności od konfiguracji, urządzenie to może zawierać lub nie zawierać układy radiowej komunikacji bezprzewodowej (takie jak moduły bezprzewodowych sieci LAN i/lub Bluetooth). Poniższe informacje dotyczą produktów z takimi urządzeniami.

## Unia Europejska (EU)

Urządzenie to spełnia istotne wymagania wymienionych poniżej Dyrektyw Rady Europejskiej:

Dyrektywa niskiego napięcia 73/23/EEC

- **EN 60950-1**

Dyrektywa 89/336/EEC EMC (Electromagnetic Compatibility [Zgodności elektromagnetycznej])

- **EN 55022**
- **EN 55024**
- **EN 61000-3-2/-3**

Dyrektywa 99/5/EC R&TTE (Radio & Telecommunications Terminal Equipment [Urządzenia radiowe oraz sprzęt telekomunikacyjny])

- **Art.3.1a) EN 60950-1**
- **Art.3.1b) EN 301 489 -1/-17**
- **Art.3.2) EN 300 328-2**
- **Art.3.2) EN 301 893 \*dotyczy tylko 5 GHz**

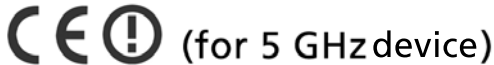

## Lista objętych krajów

Stan członkowski krajów Unii Europejskiej w maju 2004: Belgia, Dania, Niemcy, Grecja, Hiszpania, Francja, Irlandia, Włochy, Luksemburg, Holandia, Austria, Portugalia, Finlandia, Szwecja, Wielka Brytania, Estonia, Łotwa, Litwa, Polska, Węgry, Republika Czeska, Republika Słowacka, Słowenia, Cypr i Malta. Używanie jest dozwolone w krajach Unii Europejskiej oraz w Norwegii, Szwajcarii, Islandii oraz w Liechtensteinie. Urządzenie musi być używane ściśle zgodnie z przepisami i ograniczeniami odpowiednimi dla danego kraju. W celu uzyskania dalszych informacji należy skontaktować się z lokalnym biurem kraju użytkownika.

## Wymagania bezpieczeństwa FCC RF

Poziom promieniowania karty Mini PCI bezprzewodowej sieci LAN oraz karty Bluetooth jest znacznie niższy od obowiązujących, zgodnie z wymaganiami FCC, limitów emisji sygnałów częstotliwości radiowej. Niemniej jednak, serii notebooków PC należy używać w taki sposób, aby zminimalizować kontakt z ludźmi podczas pracy, co można osiągnąć w następujący sposób:

- 1 Użytkownicy powinni stosować się do instrukcji bezpieczeństwa RF, dotyczących pracy z urządzeniami bezprzewodowymi, które znajdują się w instrukcji obsługi każdego urządzenia RF.



.....

**Ostrzeżenie:** Aby spełnić wymagania zgodności z limitami FCC ekspozycji radiowej, konieczne jest utrzymanie odległości przynajmniej 20 cm (8 cali) pomiędzy wszelkimi osobami i anteną zintegrowanej karty bezprzewodowej LAN Mini PCI wbudowanej w ekran.

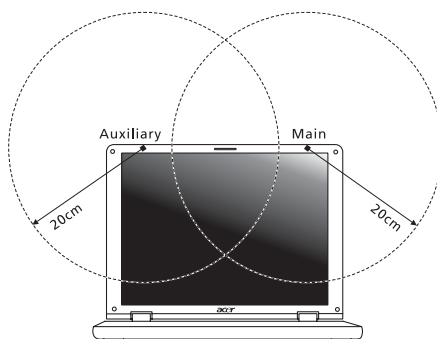

**Uwaga:** Karta Acer Wireless Mini-PCI posiada zaimplementowaną funkcję dywersyfikacji transmisji. Urządzenie nie emituje częstotliwości radiowych równocześnie z obu anten. Dla zapewnienia dobrej jakości połączenia radiowego jedna z anten jest wybierana automatycznie lub ręcznie (przez użytkownika).

- 2 Zastosowanie tego urządzenia jest ograniczone do użytku wewnątrz pomieszczeń, ze względu na jego działanie w zakresie częstotliwości 5,15 do 5,25 GHz. FCC wymaga używania tego produktu wewnątrz pomieszczeń dla zakresu częstotliwości 5,15 do 5,25 GHz, aby zredukować potencjalne szkodliwe zakłócenia kanałów publicznych systemów telefonii satelitarnej.
- 3 Pasma częstotliwości 5,25 do 5,35 GHz oraz 5,65 do 5,85 GHz są przydzielone wysokiej mocy radarom, jako głównym użytkownikom. Te stacje radarowe mogą spowodować zakłócenia pracy i/lub uszkodzenie urządzenia.
- 4 Nieprawidłowa instalacja lub nieuprawnione użycie może spowodować szkodliwe zakłócenia komunikacji radiowej. Także wszelkie przeróbki wewnętrznej anteny mogą spowodować pozbawienie certyfikatu FCC oraz utratę gwarancji.

## Kanada – Zwolnienie z konieczności licencjonowania urządzeń radiokomunikacyjnych emitujących niski poziom energii (RSS-210)

- a Informacje ogólne  
Eksploatacja wymaga spełnienia następujących dwóch warunków:
    1. Urządzenie to może nie powodować zakłóceń, oraz
    2. urządzenie to musi być odporne na zakłócenia, włącznie z zakłóceniami, które mogą powodować niepożądane działania urządzenia.
  - b Działanie w paśmie 2,4 GHz  
Aby zapobiec zakłóceniom radiowym licencjonowanych usług, urządzenie jest przeznaczone do użytku wewnątrz pomieszczeń, a instalacja zewnętrzna wymaga uzyskania licencji.
  - c Działanie w paśmie 5 GHz
- W celu zredukowania potencjalnych zakłóceń kanałów publicznych systemów telefonii satelitarnej w paśmie 5150-5250 MHz urządzenie to może działać jedynie wewnątrz pomieszczeń.
  - Pasma 5250-5350 MHz oraz 5650-5850 MHz są przydzielane głównie wysokiej mocy radarom (co oznacza, że one posiadają priorytet korzystania) i radary te mogą powodować zakłócenia i/lub uszkodzenie urządzeń LELAN (Licence-Exempt Local Area Network [Nielicencjonowanych sieci lokalnych]).

## Federal Communications Commission Declaration of Conformity

This device complies with Part 15 of the FCC Rules. Operation is subject to the following two conditions: (1) This device may not cause harmful interference, and (2) This device must accept any interference received, including interference that may cause undesired operation.

The following local manufacturer/importer is responsible for this declaration:

Product name:	Notebook PC
Model number:	LA01
Machine type:	Aspire 9800
SKU number:	Aspire 980xxx ("x" = 0 - 9, a - z, or A - Z)
Name of responsible party:	Acer America Corporation
Address of responsible party:	2641 Orchard Parkway San Jose, CA 95134 USA
Contact person:	Mr. Young Kim
Tel:	408-922-2909
Fax:	408-922-2606

## Declaration of Conformity for CE Marking

Name of manufacturer: Beijing Acer Information Co., Ltd.  
 Address of manufacturer: Huade Building, No.18, ChuangYe Rd. ShangDi Zone, HaiDian District Beijing PRCE marking  
 Contact person: Mr. Easy Lai  
 Tel: 886-2-8691-3089  
 Fax: 886-2-8691-3000  
 E-mail: easy\_lai@acer.com.tw  
 Declares that product: Notebook PC  
 Trade name: Acer  
 Model number: LA01  
 Machine type: Aspire 9800  
 SKU number: Aspire 980xxx ("x" = 0 - 9, a - z, or A - Z)

Is in compliance with the essential requirements and other relevant provisions of the following EC directives.

Reference no.	Title
89/336/EEC	Electromagnetic Compatibility (EMC directive)
73/23/EEC	Low Voltage Directive (LVD)
1999/5/EC	Radio & Telecommunications Terminal Equipment Directive (R&TTE)

The product specified above was tested conforming to the applicable Rules under the most accurate measurement standards possible, and all the necessary steps have been taken and are in force to assure that production units of the same product will continue to comply with these requirements.

Easy Lai  
 Easy Lai, Director  
 Regulation Center  
 Environment & Safety

03/2006  
 Date



## LCD panel ergonomic specifications

Design viewing distance	500 mm
Design inclination angle	0.0°
Design azimuth angle	90.0°
Viewing direction range class	Class IV
Screen tilt angle	85.0°
Design screen illuminance	<ul style="list-style-type: none"> <li>• Illuminance level: [250 + (250cos<math>\alpha</math>)] lx where <math>\alpha = 85^\circ</math></li> <li>• Color: Source D65</li> </ul>
Reflection class of LCD panel (positive and negative polarity)	<ul style="list-style-type: none"> <li>• Ordinary LCD: Class I</li> <li>• Protective or Acer CrystalBrite™ LCD: Class III</li> </ul>
Image polarity	Both
Reference white:	<ul style="list-style-type: none"> <li>• Yn</li> </ul>
Pre-setting of luminance and color temperature @ 6500K (tested under BM7)	<ul style="list-style-type: none"> <li>• u'n</li> <li>• v'n</li> </ul>
Pixel fault class	Class II

# Indeks

## A

- audio 38
  - regulacja głośności 38
  - rozwiązywanie problemów 51

## B

- bezpieczeństwo
  - CD lub DVD 98
  - ogólne instrukcje iii
  - Oświadczenie zgodności z wymaganiami FCC 96
- BIOS utility 42

## C

- Caps Lock 32
- caps lock
  - wskaźnik włączenia 28
- CD-ROM
  - rozwiązywanie problemów 51
  - wysuwanie 37
  - wysuwanie ręcznie 51
- często zadawane pytania 50
- czyszczenie
  - komputer xi

## D

- dbanie
  - komputer x
  - pakietu akumulatora xi
  - zasilacz prądu przemiennego, x
- diody LED 28
- drukarka
  - rozwiązywanie problemów 52
- DVD 89

## E

- Euro 36

## F

- FAQ. Patrz często zadawane pytania
- Filmy DVD
  - odtworzenie 89

## G

- głośnikowe
  - klawisz skrótó 35
  - rozwiązywanie problemów 51

## głośność

- regulowanie 38

## H

- hasło 76
  - typy 76

## J

- jasności
  - Klawisze skrótów 35

## K

- Karta PC 81
  - wkładanie 81
  - wysuwanie 81
- klawiatura 32
  - klawisze blokady 32
  - Klawisze skrótów 34
  - Klawisze Windows 33
  - osadzony blok klawiszy numerycznych 32
  - rozwiązywanie problemów 51
- Klawisze skrótów 34
- Klawisze Windows 33
- klawiszy numerycznych
  - osadzony 32
- komputer
  - czyszczenie xi
  - dbanie o x
  - klawiatura 32
  - Konfiguracja biura domowego 74
  - odłączenie 72
  - podróż e zagraniczne 75
  - podróże lokalne 74
  - przenoszenie do domu 73
  - rozwiązywanie problemów 94
  - W podróży 72
  - właściwości 15
  - wskaźnik włączenia 17, 28
  - wskaźniki 28
  - wyłączanie x
  - zabezpieczenie 76
- komunikaty
  - błąd 94
- komunikaty o błędach 94
- kontrolki wskaźników 28

## M

- Menedżer komputera Notebook

klawisz skrótó 34  
 modem 78  
**N**  
 num lock 32  
     wskaźnik włączenia 28  
**P**  
 pakietu akumulatora  
     dbanie o xi  
 pamięć  
     instalacja 83  
 połączenia  
     sieć 79  
 podczerwieni 79  
 podróz  
     podróże lokalne 74  
     przeloty międzynarodowe 75  
 pomoc  
     informacja 54  
 Port IEEE 1394 80  
 porty 78  
 problemy 50  
     CD-ROM 51  
     drukarka 52  
     klawiatuara 51  
     rozruch 50  
     rozwiązywanie problemów 94  
     wyłoewietlacz 50  
 Program narzędziowy BIOS 88  
 pytania  
     ustawianie lokalizacji w celu  
     korzystania z modemu 52  
**R**  
 rozwiązywanie problemów 94  
     porady 94

**S**  
 scroll lock 32  
 sieć 79  
**T**  
 touchpad 30  
     klawisz skrótó 35  
     uzywanie 30 – 31  
 Tryb hibernacji  
     klawisz skrótó 34  
**U**  
 uniwersalna magistrala szeregowá 80  
 Urządzenie dostępu do nośnika  
     wskaźnik włączenia 28  
**W**  
 widok  
     z lewej strony 17  
     z prawej strony 18  
     z przodu 17  
     z tyłu 19  
 widok z lewej strony 16  
 widok z przodu 16  
 wskaźniki stanu 28  
 wyłoewietlacz  
     Klawisze skrótów 34  
     rozwiązywanie problemów 50  
**Z**  
 zabezpieczenie  
     blokada 37, 76  
     hasła 76  
 zasilacz prądu przemiennego,  
     dbanie o x